



Hvem stemte til EP-valget 2014?

Valgdeltagelsen ved Europa-Parlamentsvalget 25.
maj 2014. Beskrivende analyser af valgdeltagelsen
baseret på registerdata

Yosef Bhatti
Jens Olav Dahlgaard
Jonas Hedegaard Hansen
Kasper Møller Hansen

Center for Valg og Partier
Institut for Statskundskab
Københavns Universitet

CVAP Working Paper Series

CVAP WP 4/2014

ISSN 0906-1444

ISBN 978-87-7393-736-5

Resumé

I denne rapport undersøger vi deskriptivt valgdeltagelsen ved Europa-Parlamentsvalget (EP-valget) i 2014. I rapportens kapitel 1 diskuteres de generelle træk ved EP-valget i 2014 i et valgdeltagelsesperspektiv. EP-valg er den type landsdækkende politiske valg, hvor valgdeltagelsen traditionelt er lavest. Valgdeltagelsen på 56,3 procent ved valget i 2014 var dog høj sammenlignet med tidligere EP-valg og i et europæisk perspektiv. Den høje deltagelse i et historisk perspektiv kan skyldes, at emnerne til 2014-valget i højere grad end normalt relaterede EU-politikken direkte til politikområder, som var nærværende for mange vælgere. Det gjaldt fx diskussionen om velfærdsturisme, debatten om social dumping og diskussionen om grænseoverskridende kriminalitet, som var de vigtige emner for vælgerne ifølge meningsmålinger (Albæk 2014). En anden forklaring kan være den samtidige afstemning om patentdomstolen, der kan have trukket enkelte op af sofaen. En tredje mulighed er, at nogle af de ekstra vælgere, der stemte ved Kommunalvalget 2013, lod deres nye stemmeengagement fortsætte til EP-valget 2014.

Valgdeltagelsen opdelt på forskellige demografiske grupper analyseres i kapitel 2. Rapporten viser, at der generelt er større forskelle mellem gruppernes valgdeltagelse – i hvert fald i relative termer – ved EP-valget i 2014 sammenlignet med kommunalvalget i 2013. Det er ikke nogen overraskelse, da det er velkendt, at de resourcesvage grupper falder fra først, når den generelle valgdeltagelse falder (Lijphart 1997; Persson et al. 2013).

Kapitel 2 viser, at unge (19-21 årige: 39,4 procent) stemte ca. 30 procentpoint mindre end de midaldrende (60-69 årige: 69,0 procent), omend de 18 årige (49,4 procent) havde højere valgdeltagelse end de lidt ældre. Der kan kun spores en lille forskel i kvindernes favør på 0,8 procentpoint, omend kvinderne blandt den unge generation stemmer noget mere (ca. 5 procentpoint) end mændene. I forhold til uddannelse finder rapporten en meget markant forskel. Personer med grunduddannelse har en valgdeltagelse på kun 43,8 procent mod hele 78,7 procent for dem med lang videregående uddannelse. Personer med lang videregående uddannelse stemte næsten lige så hyppigt til EP-valget som ved det foregående kommunalvalg, hvorimod alle andre grupper stemte markant mindre. Der var også betydelige uligheder på indkomst og tilknytning til arbejdsmarkedet. Eksempelvis stemte 26,9 procent af personerne på kontanthjælp, mens 73,5 procent af personerne med en personlig indkomst på over en million kroner stemte.

En gruppe, der har været særligt fokus på i tidligere undersøgelser af valgdeltagelsen grundet deres lave og faldende valgdeltagelse, er nydanskere. Også ved EP-valget i 2014 var denne gruppes deltagelse lav. Kun 23,0 procent af de ikke-vestlige nydanskere stemte mod 57,8 procent af de etniske danskere. Denne forskel er større, end vi har set ved tidligere valg. Tager vi den største gruppe af nydanskere, tyrkere, som til kommunalvalg har en relativ høj valgdeltagelse, stemte kun 17,1 procent. Valgdeltagelsen var til gengæld høj blandt indvandrere fra vestlige lande såsom Sverige og Tyskland, men dette kan i nogen grad hænge sammen med teknikaliteter i forhold til, hvordan disse borgere bliver registreret på valglisterne til EP-valg.

Indholdsfortegnelse

Resumé.....	1
Forord.....	6
Kapitel 1 - Indledning	7
1.1 EP-valg	7
1.2 EP-valget i 2014 – højere valgdeltagelse end normalt	8
1.3 Undersøgelsens fremgangsmåde og metode	10
1.4 Rapportens struktur	11
Kapitel 2 - Socio-demografiske faktorer.....	12
2.1 Alder.....	12
2.2 Køn.....	14
2.3 Uddannelse	15
2.4 Indkomst.....	16
2.5 Marginaliserede fra arbejdsmarkedet	17
2.6 Nydanskere generelt	18
2.7 Nydanskere opdelt på hovedgrupper	20
2.8 Nydanskere opdelt på enkelte lande	21
2.9 Nydanskere opdelt på vestlige og ikke-vestlige	23
Kapitel 3 - Konklusion	25
Bilag 1 - Om projektet	27
B1.1: Projektets organisering	27
B1.2: Dataindsamling.....	27
B1.3: Anvendte registervariable.....	34
Bilag 2 - Deskriptive tabeller opdelt på de enkelte kommuner.....	35
B2.101 København (nr. 101).....	36
B2.147 Frederiksberg (nr. 147)	41
B2.153 Brøndby (nr. 153)	44
B2.155 Dragør (nr. 155).....	47
B2.157 Gentofte (nr. 157)	50
B2.159 Gladsaxe (nr. 159)	53
B2.161 Glostrup (nr. 161)	56
B2.163 Herlev (nr. 163)	59

B2.169 Høje-Taastrup (nr. 169)	62
B2.175 Rødovre (nr. 175).....	65
B2.185 Tårnby (nr. 185).....	68
B2.187 Vallensbæk (nr. 187)	71
B2.201 Allerød (nr. 201)	74
B2.210 Fredensborg (nr. 210)	77
B2.217 Helsingør (nr. 217).....	80
B2.219 Hillerød (nr. 219).....	83
B2.223 Hørsholm (nr. 223)	86
B2.230 Rudersdal (nr. 230)	89
B2.250 Frederikssund (nr. 250).....	92
B2.253 Greve (nr. 253).....	95
B2.259 Køge (nr. 259).....	98
B2.260 Halsnæs (nr. 260).....	101
B2.265 Roskilde (nr. 265)	104
B2.269 Solrød (nr. 269).....	107
B2.306 Odsherred (nr. 306).....	110
B2.316 Holbæk (nr. 316).....	113
B2.320 Faxe (nr. 320).....	116
B2.326 Kalundborg (nr. 326)	119
B2.330 Slagelse (nr. 330).....	122
B2.336 Stevn (nr. 336).....	125
B2.350 Lejre (nr. 350).....	128
B2.400 Bornholm (nr. 400)	131
B2.410 Middelfart (nr. 410)	134
B2.420 Assens (nr. 420).....	137
B2.430 Faaborg-Midtfyn (nr. 430).....	140
B2.461 Odense (nr. 461)	142
B2.479 Svendborg (nr. 479).....	145

B2.482 Langeland (nr. 482)	148
B2.530 Billund (nr. 530)	150
B2.540 Sønderborg (nr. 540).....	153
B2.550 Tønder (nr. 550).....	156
B2.561 Esbjerg (nr. 561)	159
B2.575 Vejen (nr. 575).....	162
B2.580 Aabenraa (nr. 580).....	165
B2.615 Horsens (nr. 615)	168
B2.621 Kolding (nr. 621)	171
B2.661 Holstebro (nr. 661).....	174
B2.665 Lemvig (nr. 665).....	177
B2.706 Syddjurs (nr. 706)	180
B2.707 Norddjurs (nr. 707)	183
B2.740 Silkeborg (nr. 740).....	186
B2.746 Skanderborg (nr. 746).....	189
B2.756 Ikast-Brande (nr. 756).....	192
B2.760 Ringkøbing-Skjern (nr. 760).....	195
B2.773 Morsø (nr. 773).....	198
B2.787 Thisted (nr. 787)	201
B2.813 Frederikshavn (nr. 813)	204
B2.820 Vesthimmerland (nr. 820).....	207
B2.840 Rebild (nr. 840).....	210
B2.846 Mariagerfjord (nr. 846).....	212
B2.851 Aalborg (nr. 851)	215
Bilag 3 – Sammenligning af EP2014 med KV2013	218
Bilag 4 – Diverse supplerende deskriptive tabeller	222
Referencer	224
Om forfatterne.....	225

Førord

Denne rapport er blevet til på baggrund af finansiering fra Det Frie Forskningsråd, Dansk Ungdoms Fællesråd (DUF) og Europa Nævnet. Uden disse tre organisationernes støtte ville denne rapport ikke været blevet til. Vi vil også gerne takke KMD og Danmarks Statistik for et konstruktivt samarbejde og vores kollegaer på KU og KORA for gode diskussioner om valgdeltagelse. Endelig vil vi gerne takke de 61 kommuner, der har tilladt os at få adgang til deres digitale valglister og derved har tilvejebragt rapportens mest centrale datagrundlag. Rapporten indeholder data omhandlende 2.239.064 potentielle vælgere.

Det er det første større registerbaserede studie af valgdeltagelsen ved Europa-Parlamentsvalg¹. Der har dog været tilsvarende studier af kommunalvalgene i 1997, 2001, 2009 og 2013. Vi vil gerne takke forskergruppen for 1997- og 2001-valgene, Jørgen Elklit, Birgit Møller, Palle Svensson og Lise Tøgeby, for stor inspiration og støtte i forbindelse med igangsættelsen af de nyere undersøgelser.

Vi ønsker at sige en særlig tak til vores dygtige studentermedhjælp Mariann Malchau Olsen. Mariann har bidraget til at løse en lang række opgaver i forbindelse med projektet – ikke mindst kontakt til kommunerne og validering af de indløbne resultater. Denne rapport ville ikke have været mulig uden Marianns store og kompetente arbejde.

*Yosef Bhatti, Jens Olav Dahlgaard, Jonas Hedegaard Hansen og Kasper Møller Hansen,
København, den 24. november 2014*

¹ Ved Europa-Parlamentsvalget i 7. juni 2009 udarbejdede Gladsaxe Kommune en mindre undersøgelse for deres kommune (Gladsaxe Kommune 2009).

Kapitel 1 - Indledning

Valgdeltagelsen bliver ofte regnet for en af demokratiets centrale sundhedsindikatorer. En høj deltagelse er afgørende for det politiske systems legitimitet. Stemmer borgerne ikke, kan det være svært at påstå, at man i sine politiske beslutninger udfører folkets vilje. Det er også vigtigt for det politiske system, at der ikke er enkelte grupper, der helt undlader at stemme og derved ikke viser opbakning til det politiske system (se fx Bhatti et al. 2014).

Set fra borgernes synsvinkel er valgdeltagelsen også vigtig. Det er den måde, borgerne får indflydelse på deres politikere. Ved at stemme er borgerne med til at udvælge politikere, de er enige med, og har mulighed for at belønne og sanktionere dem, der har været valgt ind i sidste periode. Stemmer en gruppe af borgere ikke, risikerer de, at det politiske system ikke vil være responsivt i forhold til deres præferencer og interesser. Der er derfor god grund til at beskæftige sig indgående med valgdeltagelsen – herunder forskellen i valgdeltagelsen på tværs af samfundsmæssige grupper.

Rapporten er den første større afdækning af valgdeltagelsen ved Europa-Parlamentsvalg (EP-valg) baseret på registerdata. Vi har efterhånden stor viden om deltagelsen ved kommunalvalg via registerbaserede undersøgelser fra 1997 (Elklit et al. 2000), 2001 (Elklit et al. 2005), 2009 (Bhatti & Hansen 2010) og 2013 (Bhatti et al. 2014). Mønstrene ved EP-valg kunne dog sagtens være forskellige fra denne type valg, da EP-valg måske interesserer en anden type vælgere (fx vælgere der er relativt mere interesserede i internationale forhold), ligesom det er tænkeligt, at forskellene mellem de forskellige gruppers valgdeltagelse er større end til andre typer af valg grundet den lave generelle valgdeltagelse. Det er velkendt i litteraturen, at der er sammenhæng mellem høj valgdeltagelse og lav grad af ulighed (Lijphart 1997; Persson et al. 2013).

1.1 EP-valg

Valg til Europa-Parlamentet er blevet afholdt hvert 5. år siden det første direkte valg i 1979. Ved de seneste valg har danskerne skulle udvælge 13 kandidater til at repræsentere dem i den efterfølgende 5-årige periode. De opstillede kandidater repræsenterede folketingspartierne (Enhedslisten undtaget) samt Folkebevægelsen mod EU, og alle danskere kunne stemme på de samme kandidater, eftersom hele landet til EP-valg fungerer som én stor valgkreds, hvor vi til folketingsvalg opererer med 10 storkredse. Der er mindst to grunde til, at valgdeltagelsen til EP-valg bør interessere os som forskere og som borgere.

For det første er Europa-Parlamentet en stadig vigtigere institution, hvorfor vi bør interessere os for, hvordan vi udvælger repræsentanter dertil, og hvilke borgere der deltager i denne udvælgelse. Selvom der i forskningen er nogen uenighed om, præcist hvor meget EU betyder for den danske lovgivning, er det uomtvisteligt, at en betydelig mængde EU-lovgivning har indflydelse på vores daglige liv som borgere. Samtidig er EP's rolle internt i EU styrket. EP-valg er altså substantielt vigtige (Bhatti & Hansen 2014).

En anden interessant faktor er, at den offentlige interesse for EP-valg er markant mindre end for nationale valg, hvilket resulterer i en markant lavere valgdeltagelse (befolkningen betragter ofte EP-valg som sekundære til nationale valg, se Reif & Schmitt 1980; Reif & Schmitt 1984). Det gør EP-valg særlig interessante for valgdeltagelsesforskere, eftersom det således er her, man potentielt kan finde de største uligheder i valgdeltagelsen (Lijphart 1997; Persson et al. 2013). Er der således generelle forskelle mellem samfundets grupper, er det sandsynligt, at de vil blive udkrystalliseret ved EP-valg. Behovet for at studere EP-valg aktualiseres yderligere af, at tidligere undersøgelser primært har studeret kommunalvalg og i nogen grad folketingsvalg (Elklit et al. 2005), mens vi ved meget lidt om forskellige gruppers deltagelse til EP-valg (Bhatti & Hansen 2009). Det er håbet, at denne rapport kan råde bod på noget af denne mangel.

1.2 EP-valget i 2014 – højere valgdeltagelse end normalt

EP-valg er den type af nationale politiske valg, hvor deltagelsen er lavest (Bhatti et al. 2014). Hvor vi ved valg til Folketinget normalt har en valgdeltagelse på over 85 procent, og hvor vi ved kommunalvalg har en deltagelse på omkring 70 procent, er deltagelsen ved EP-valg typisk i omegnen af 50 procent. Den relativt lave deltagelse kan skyldes flere forhold. For det første kan vælgerne opfatte, at der ikke er så meget på spil som til kommunalvalg og Folketingsvalg. Det kan også have en betydning, at borgernes identifikation med EU er lavere, end den er med deres lokalområde og med Danmark. En tredje forklaring, der ofte nævnes er, at mediedækningen af EU-politik er meget sparsom i danske medier, og derfor føler man sig ikke så informeret om emnet (fx Lund 2002). Endelig er det blevet fremført, at en del vælgere falder fra, fordi de er mere EU-skeptiske end deres nationale parti og derfor føler sig politisk forældreløse i forbindelse med EP-valg (Hobolt & Høyland 2011, Buch & Hansen 2002). Man mener, at en del af disse vælgere bliver hjemme i stedet for at finde et andet parti at stemme på.

EP-valget i 2014 lå sammen med folkeafstemningen om patentdomstolen. For simpelhedens skyld kalder vi valget for EP-valget, da der er bred enighed om, at den del af valget blev opfattet som vigtigere af vælgerne end den relativt tekniske patentdomstolsafstemning. Valgdeltagelsen ved EP-valget i 2014 var på 56,3 procent, hvilket var en tilbagegang på 3,2 procentpoint sammenlignet med valget i 2009, der dog sandsynligvis var ekceptionelt grundet den samtidige afstemning om ændringer i Tronfølgeloven. Det er velkendt, at samtidige valg kan øge valgdeltagelsen (Mattila 2003), da fx Tronfølgeloven kan tiltrække borgere, der ikke er så interesserede i EP-valg, ligesom den samlede betydning af de to valg er større end det enkelte alene. Sammenligner vi 2014-valget med tidligere EP-valg, var deltagelsen relativ pæn, idet gennemsnittet for perioden 1979-2004 ligger på lidt under 50 procent med begrænset variation fra valg til valg.

Figur 1.1 Valgdeltagelsen til Europa-Parlamentsvalg, kommunalvalg og Folketingsvalg fra 1970 til 2014.

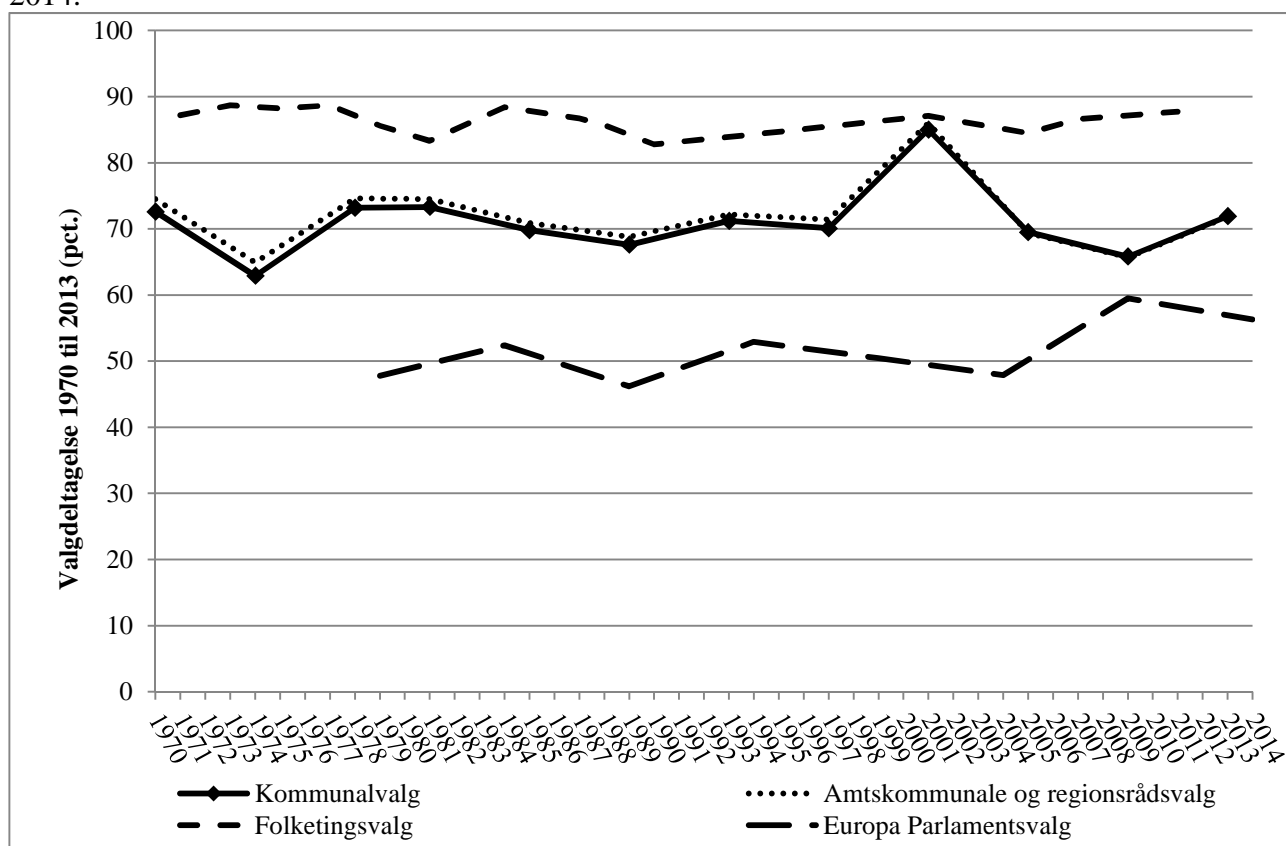

Der kan være flere årsager til den relativt pæne deltagelse i 2014. Afstemningen om Patentdomstolen lå sammen med EP-valget, hvilket kan have trukket nogle vælgere op af sofaen, selvom Patentdomstolen måske ikke havde helt den samme appel som afstemningen om ændringer i

Tronfølgeloven havde det i 2009. En anden forklaring kan være, at EP-valget i højere grad end tidligere var præget af dagsordener, som gjorde EU-stoffet nærværende for mange, såsom social dumpning, velfærdsturisme og grænseoverskridende kriminalitet (Albæk 2014). Endelig kan det nævnes, at valgdeltagelsen ved de foregående Folketingsvalg og kommunalvalg var relativt høj, hvilket kan have haft en afsmittende effekt på EP-valget, ligesom der var enkelte stemmekampagner rettet mod at højne deltagelsen. Mod en høj valgdeltagelse talte, at det ikke var lang tid siden, der havde været et kommunalvalg, og andre undersøgelser viser, at der kan være en vis stemmetræthed blandt vælgerne, når valg falder for tæt sammen (Franklin 1999).

Den danske deltagelse på 56,3 procent var noget over EU-gennemsnittet på 43,3 procent (uvægtet). Den gennemsnitlige deltagelse blandt EU-15 landene var 52,3 procent – et tal der endda inkluderer lande med tvungen valgdeltagelse. Ekskluderer vi eksempelvis blot Belgien og Luxembourg er EU-15 gennemsnittet på 46,5 procent – altså næsten 10 procentpoint lavere end det danske gennemsnit. Ligesom til andre typer valg er den danske deltagelse til EP-valg altså højere end i de fleste andre lande.

1.3 Undersøgelsens fremgangsmåde og metode

Undersøgelsens fremgangsmåde er den samme som den, der blev anvendt i forbindelse med undersøgelsen af valgdeltagelsen ved kommunalvalget i 2013. Vi beskriver den derfor blot kort her og henviser i øvrigt til den tidligere rapport (Bhatti et al. 2014) for en nærmere diskussion af fordelene ved den anvendte metode (se også Bernstein et al. 2001; Karp & Brockington 2005).

Rapporten baserer sig på den faktiske valgdeltagelse for 2.339.064 danskere fra 61 af landets 98 kommuner. Når man som borger går ned på sit valgsted og stemmer, bliver ens valgkort enten scannet (digitale valglister), eller også bliver man krydset af manuelt i valglisten (papirlister). I projektet har vi fået adgang til information for stemmeafgivningen for samtlige vælgere, der har stemt på et valgsted med digitale valglister. Valgsteder, der anvender papirvalglister, er således ikke med i undersøgelsen. Det skyldes dels, at det er meget ressourcekrævende for kommunerne at oparbejde information i elektronisk form fra de manuelle lister, og dels at der er de ekstra omkostninger forbundet med at lave indtastningsskabelonerne til kommunerne med de manuelle valglister.

Informationen om den enkelte vælgers stemmeafgivning er efter valget i anonymiseret form blevet sammenkørt med socio-demografisk information fra Danmarks Statistik. Det er denne information, der muliggør analyserne i denne rapport, idet vi ser på, i hvor høj grad vælgerne stemmer ud fra en opdeling i forskellige socio-demografiske grupper. I rapportens bilag gentager vi disse analyser for de enkelte kommuner. Vi angiver ikke valgdeltagelsen for grupper på under 30 individer for at sikre anonymiteten, ligesom der er stor usikkerhed forbundet med at tolke på for små grupper. 30 individer er dog meget lidt i forhold til de 2,33 mio. individer, der indgår i undersøgelsen, så denne restriktion har primært konsekvenser for analyserne af de mindste kommuner i rapportens bilag 2. Vi angiver ligeledes af anonymitetshensyn ikke valgdeltagelsen for grupper, hvor under 3 individer enten stemmer eller ikke-stemmer. Beregninger af forskelle mellem grupper er medmindre andet er angivet foretaget med en decimal i mellemregningerne.

1.4 Rapportens struktur

Efter denne indledning vil vi i rapportens kapitel 2 undersøge forskelle i forskellige socio-demografiske gruppers valgdeltagelse med henblik på at afdække, om der er uligheder i valgdeltagelsen. Vi ser konkret nærmere på alder, køn, uddannelse, indkomst, tilknytning til arbejdsmarkedet samt etnisk herkomst. Vi vil undervejs sammenligne ulighederne med dem, der tidligere er blevet fundet i forbindelse med kommunalvalg.

Bilag 1 indeholder et overblik over projektets organisering, dataindsamling samt de anvendte registervariable. Bilag 2 indeholder de deskriptive tabeller fra kapitel 2 (med nogle enkelte tilpasninger) opdelt på de enkelte kommuner. Formålet ved det er at give de enkelte deltagende kommuner mulighed for at se, om der er særlige succes historier eller udfordringer hos bestemte grupper hos dem. I bilag 3 viser vi tabeller, der sammenligner deltagelsen ved kommunalvalget i 2013 og ved EP-valget i 2014 for de borgere, der både indgår i denne undersøgelse og 2013-undersøgelsen. Afslutningsvis findes i bilag 4 beskrivende tabeller, der angiver valgdeltagelsen for unge, afhængig af om de bor os deres forældre, og om disse stemmer.

Kapitel 2 - Socio-demografiske faktorer

I dette kapitel analyserer vi valgdeltagelsen opdelt efter en række socio-demografiske faktorer. Vi ser på de samme faktorer som tidligere rapporter (fx Bhatti et al. 2014) for at sikre en vis sammenlignelighed. Vi laver opdelingerne på alder, køn, uddannelse, indkomst, tilknytning til arbejdsmarkedet samt etnisk herkomst. Hvad angår etnisk herkomst ser vi endvidere på en række forskellige kategoriseringer – blandt efter oprindelsesland.

Vi vil undervejs diskutere forskelle og ligheder med kommunalvalget i 2013. Disse sammenligninger skal tolkes med forsigtighed, da det dels ikke er alle kommuner, vi har data for ved EP-valg (61 kommuner mod 98 kommuner ved 2013-valget). Lige så væsentligt er det, at vælgerkorpset er en smule anderledes, eftersom nydanskere med oprindelse udenfor EU ikke havde stemmeret til valget, medmindre de havde dansk statsborgerskab. Det giver nogle forskelle på tværs af demografiske grupper, særligt når vi analyserer borgere med ikke-dansk oprindelse. For en uddybende sammenligning af de to valg henviser vi til bilag 3.

2.1 Alder

Vi starter med at se på valgdeltagelsen fordelt på aldersgrupper. Som det er blevet konstateret i forbindelse med samtlige tidligere analyserede valg er valgdeltagelsen lavest blandt de unge (Elklit et al. 2000; Elklit et al. 2005; Bhatti & Hansen 2010; Bhatti et al. 2014). Blandt de 19-21 årige er deltagelsen kun 39,4 procent, mens den blandt de midaldrende 60-69 årige er på hele 69,0 procent – en forskel på 29,6 procentpoint. Bilag 4 viser i øvrigt, at unges valgdeltagelse er tæt knyttet til deres forældres valgdeltagelse.

Tabel 2.1: Valgdeltagelse opdelt på aldersgrupper (2014).

	Pct.	N
18 år	49,4	37.217
19-21 år	39,4	116.414
22-29 år	44,0	290.460
30-39 år	51,2	345.557
40-49 år	56,5	417.094
50-59 år	61,2	385.685
60-69 år	69,0	368.741
70-79 år	67,9	240.830
80-89 år	49,7	107.132
90-99 år	26,6	23.625
100- år	13,9	597
Total	56,5	2.333.352

Fordelingen følger nogenlunde det mønster, vi så ved det seneste kommunalvalg, men da valgdeltagelsen er 15,6 procentpoint lavere, er deltagelsen for de enkelte grupper blot generelt lavere (de absolutte forskelle er nogenlunde de samme, mens de relative forskelle mellem grupperne stiger). Den største forskel ses for de 18 årige, hvis valgdeltagelse er næsten 22 procentpoint lavere end et halvt år tidligere. Det kan hænge sammen med, at begejstringen for lige at have fået stemmeret måske er mindre, når et valg bliver opfattet som mindre vigtigt af befolkningen generelt. Det er også værd at bemærke, at deltagelsen for de 18-årige var ekceptionel høj ved kommunalvalget i 2013. Faldet blandt de 19-21 årige ligger lidt over den generelle trend, mens det ligger under for de 22-29 årige.

Selv om begejstringen for at stemme, lige når man er fyldt 18 år, måske er mindre ved et EP-valg end andre typer af valg, er den ikke desto mindre til stede, som det både fremgår af Tabel 2.1 og Figur 2.1. De 18 årige stemmer 10 procentpoint mere end de 19-21 årige (Tabel 2.1), og ser man endnu mere detaljeret på dataene (Figur 2.1), falder deltagelsen fra 55-60 procent for dem, der lige nøjagtig er blevet 18 år på valgdagen til lidt over 35 procent for dem, der er født tre år senere.

Figur 2.1: Valgdeltagelsen opdelt efter antal uger ældre end 18 år på valgdagen (2014).

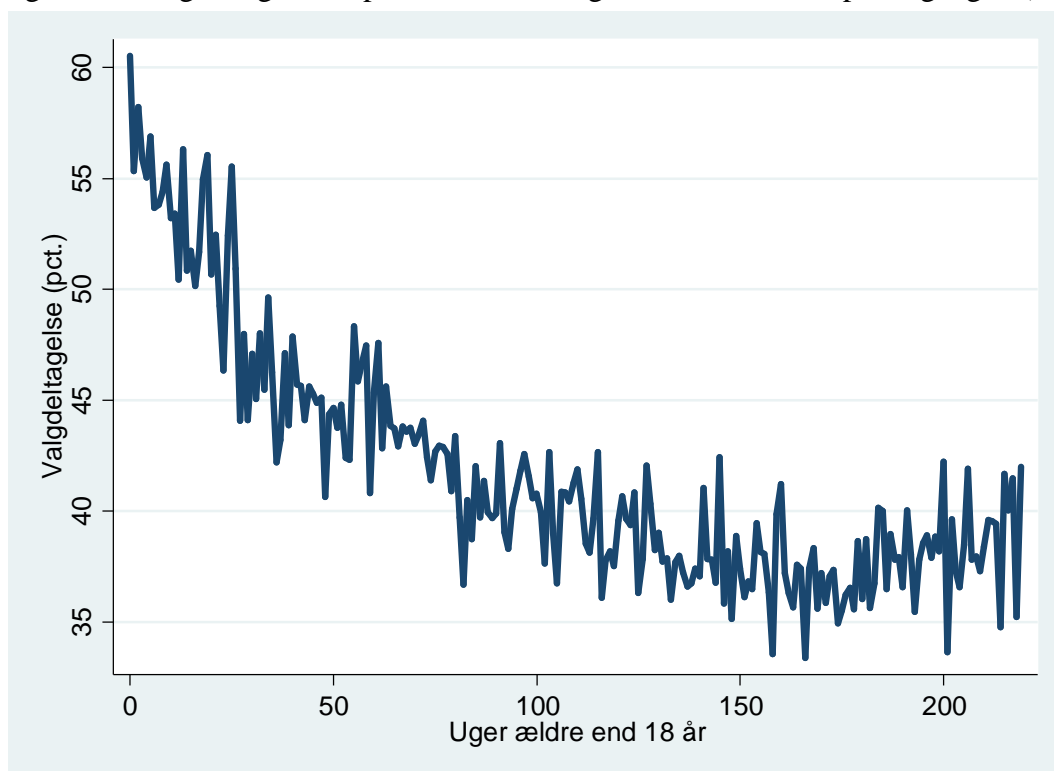

2.2 Køn

Køn er en interessant faktor. Traditionelt har mænd stemt hyppigere end kvinder, men det har ændret sig de seneste årtier, så det i dag er omvendt (fx Elklit et al. 2005). Da de tidligere målinger dog primært har omhandlet kommunalvalg, er det et åbent spørgsmål, om kvinderne også stemmer mere til EP-valg.

Tabel 2.2: Valgdeltagelsen opdelt på køn (2014).

	Pct.	N
Mand	56,1	1.139.423
Kvinde	56,9	1.193.929
Total	56,5	2.333.352

Tabel 2.2 viser, at kvinder også stemmer mere end mænd til EP-valg, om end forskellen mellem de to køn er mindre, end den var ved det seneste kommunalvalg, hvor der var næsten 3 procentpoints forskel. Det er imidlertid interessant, at kvindernes større deltagelse ikke er begrænset til kommunalvalg og folketingsvalg, om end der altså er nogen forskelle på tværs af valg. Set i et lighedsperspektiv er det positivt, at forskellen ved EP-valget er relativt begrænset, hvis idealet er ligelig deltagelse.

Et mønster der har givet særlig anledning til bekymring ved både kommunalvalget i 2009 og 2013 (Bhatti & Hansen 2010; Bhatti et al. 2014) var, at der blandt den unge generation var en betydelig større forskel mellem kvinder end mænd, end gennemsnitsforskellen indikerede. Denne forskel kunne hænge sammen med, at den unge generation af kvinder er bedre uddannede end unge mænd, ligesom kvinder tidligere får børn m.v. og derfor muligvis bliver interesserede i at stemme tidligere i deres livscyklus end mændene.

Figur 2.2: Valgdeltagelsen fordelt på køn og alder (2014).

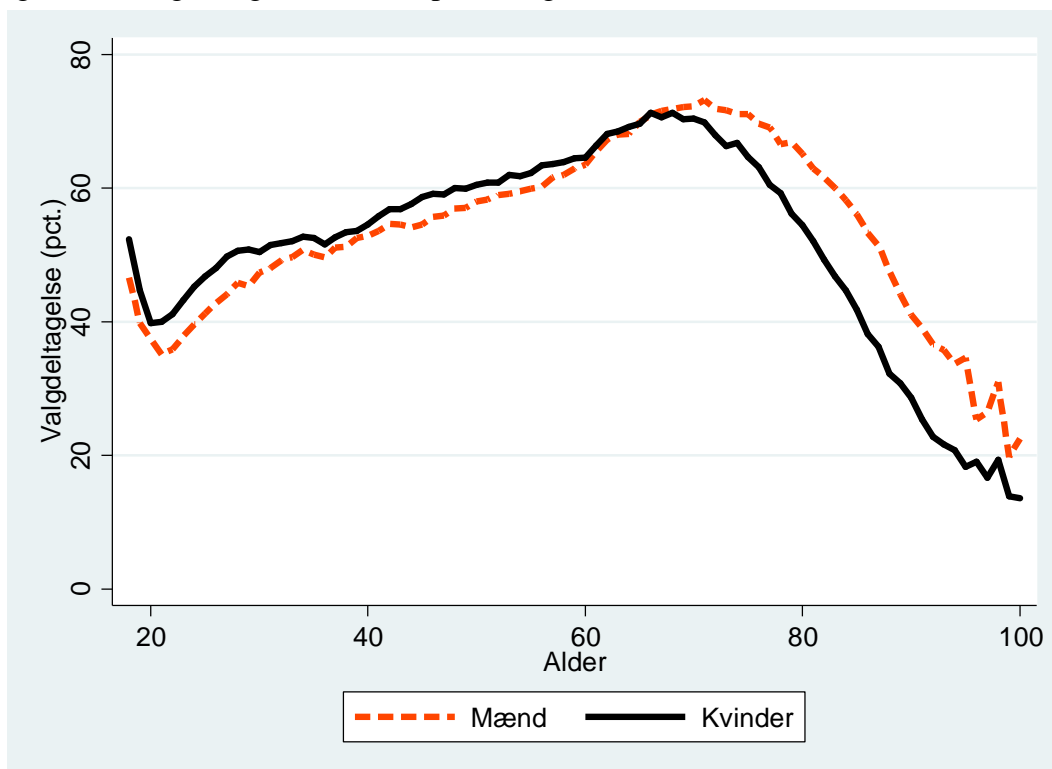

Figur 2.2 viser, at der også til EP-valg er noget større forskel mellem kvinder og mænd i den unge generation, mens ældre mænd stemmer mere end ældre kvinder. For aldersgrupperne op til 30 år ligger kvinders valgdeltagelse ca. 5 procentpoint højere end mændenes. Eksempelvis er der kun lidt over 35 procent af de 21-22 årige mænd, der stemte ved valg, hvor de jævnaldrende kvinder havde en valgdeltagelse på over 40 procent. Det er således værd at være særlig opmærksom på de unge mænds valgdeltagelse, da de generelle forskelle mellem kønnene risikerer at stige på sigt, hvis ikke den unge generation af mænd i løbet af deres liv haler ind på kvindernes valgdeltagelse.

2.3 Uddannelse

I Tabel 2.3 ser vi på valgdeltagelsen ved EP-valget fordelt på uddannelse. Det er velkendt, at der er betydelige forskelle i deltagelsen baseret på denne faktor, hvilket kan skyldes, at højtuddannede har flere ressourcer og mere information om politik. En anden mulighed er, at uddannelse ændrer ens normer, blandt andet fordi man indgår i netværk med andre, der også har en høj tendens til at stemme (Bhatti & Hansen 2012). Endelig kan uddannelse være et udtryk for andre bagvedlæggende faktorer, der påvirker valgdeltagelse som fx interesse for samfundet og social baggrund.

Tabel 2.3: Valgdeltagelsen fordelt på færdiggjort uddannelse (2014).

	Pct.	N
Grundskole	43,8	660.891
Gymnasial uddannelse	54,5	213.524
Faglig uddannelse	55,7	752.021
Kort- og mellemlang videregående uddannelse	69,0	467.871
Lang videregående uddannelse	78,7	198.331
Total	56,8	2.292.638

Forskellene i valgdeltagelsen baseret på uddannelse er stor og betydelig større, end det var været konstateret ved tidligere undersøgelser af kommunalvalg. Forskellen mellem personer med grundskoleuddannelse og personer med lang videregående uddannelse er hele 34,9 procentpoint. Dette skal ses i forhold til en forskel på lidt over 20 procentpoint, som blev fundet i forbindelse med kommunalvalget i 2009. Et andet interessant forhold er, at hvor befolkningen samlet set stemte ca. 16 procentpoint mindre til EP-valget end kommunalvalget, er der begrænset forskel for personer med lang videregående uddannelse, som kun har 5,6 procentpoints lavere valgdeltagelse end konstateret ved kommunalvalget. Personer med kort- og mellemlange videregående uddannelse og lange videregående uddannelser havde stort set samme stemmetendens til kommunalvalg, mens personer med lange videregående uddannelser stemmer langt mere end de øvrige med videregående uddannelser til EP-valg. Det understøtter indtrykket af, at uddannelse er en langt mere markant skillelinje, hvad angår valgdeltagelsen til EP-valg end andre typer af valg. Det kan reflektere, at højtuddannede gennemsnitligt er mere internationalt orienterede end andre eller måske blot mere EU-positive eller interesserede end de øvrige borgere (Buch & Hansen 2002).

2.4 Indkomst

I Tabel 2.4 angiver vi valgdeltagelsen fordelt på indkomstgrupper. Deltagelsen er ikke overraskende lavest for de grupper med den mindste indkomst og stiger med indkomsten indtil en personlig indtægt på omkring 600.000 kr., hvorefter sammenhængen mellem indkomst og deltagelse flader noget ud. Sammenhængen mellem indkomst og valgdeltagelse reflekterer sandsynligvis uddannelse og andre ressourcevariable.

Tabel 2.4: Valgdeltagelse opdelt på personlig indkomst (2014).

	Pct.	N
Under 100.000 kr.	45,8	260.388
100.000-199.999 kr.	51,9	565.561
200.000-299.999 kr.	51,6	514.188
300.000-399.999 kr.	59,1	464.319
400.000-499.999 kr.	66,4	258.934
500.000-599.999 kr.	70,3	113.843
600.000-699.999 kr.	71,8	57.136
700.000-799.999 kr.	72,3	31.585
800.000-899.999 kr.	73,3	18.715
900.000-999.999 kr.	72,7	11.869
Over 1.000.000 kr.	73,5	38.924
Total	56,5	2.335.462

Forskellen mellem gruppen med den laveste valgdeltagelse (45,8 procent) og gruppen med den højeste valgdeltagelse (73,5 procent), ser vi en forskel på lidt under 28 procentpoint. På trods af at forskellen mellem de laveste og højeste indkomstgrupper er betydelig, er ulighederne på denne faktor altså mindre, end vi så i forhold til uddannelse (særligt når man tager højde for kategoriernes størrelse), hvor forskellene nåede helt op på godt 35 procentpoint. Sammenligner vi deltagelsesforskellene i forhold til tidligere analyser, er de en anelse større end ved kommunalvalget i 2013, hvor deltagelsen i de høje indkomstkategorier var 10-12 procentpoint højere, mens den i de fleste lave indkomstkategorier var 15-19 procentpoint højere. Det er som forventet, da det er velkendt at forskellen mellem grupper som udgangspunkt er større, når den generelle deltagelse ved et valg er lav.

2.5 Marginaliserede fra arbejdsmarkedet

At marginaliserede fra arbejdsmarkedet stemmer mindre end øvrige stemmeberettigede borgere er ikke nogen overraskelse givet, hvad vi ved fra tidligere undersøgelser af valgdeltagelsen (fx Elklit et al. 2005; Bhatti et al. 2014). Tabel 2.5 angiver valgdeltagelsen opdelt på beskæftigelse for udvalgte grupper ved EP-valget i 2014.

Tabel 2.5: Valgdeltagelse opdelt efter primær beskæftigelse for udvalgte grupper (2014).

	Pct.	N
Kontanthjælp	26,9	40.801
Uddannelsesforanstaltning/vejledning og opkvalificering	37,4	10.087
Beskæftiget uden løn	38,7	6.987
Øvrige uden for arbejdsstyrken	40,0	62.080
Førtidspensionist	40,4	100.253
Sygedagpenge	42,6	14.084
Bruttoledige	42,8	16.787
Revalideringsydelse	44,9	881
Nettoledige	46,1	50.857
Ledighedsydelse	48,4	5.882
Delvis ledighed	50,4	2.796
Flexydelse	64,9	3.010
Øvrige stemmeberettigede borgere	59,1	2.012.319
Total	56,5	2.326.824

Tabellen viser betydelige forskelle mellem grupperne. Kontanthjælpsmodtagere har med 26,9 procent en deltagelse, der er et stykke under halvdelen af, hvad den er for den øvrige befolkning. Deltagelsen for ledige er også lavere end for befolkningen generelt, men denne gruppe har dog betydelig højere deltagelse end kontanthjælpsmodtagere. Alt i alt er vi langt fra lighed mellem grupperne, når vi opdeler befolkningen efter primær beskæftigelse. Ser man tallene i forhold til det seneste kommunalvalg, er forskellene mellem grupperne nogenlunde de samme i absolutte tal, men større i relative tal grundet den lavere generelle valgdeltagelse.

2.6 Nydanskere generelt

I dette og de efterfølgende afsnit ser vi på forskellige kategoriseringer af nydanskere. Som tidligere nævnt skal det bemærkes, at valgetsreglerne er mere restriktive overfor nydanskere til EP-valg end til kommunalvalg, idet reglen om valget til kommunalvalget ved permanent ophold i riget i mindst 3 år ikke gælder ved EP-valg. Det betyder, at eksempelvis den store gruppe af ikke-vestlige nydanskere med udenlandsk statsborgerskab ikke har stemmeret til EP-valg. Endvidere skal man være opmærksom på, at EU-borgere med fast bopæl i Danmark kan opnå stemmeret i Danmark. Det kommer dog ikke automatisk, da man skal søge ens kommune om at blive optaget på valglisten, hvis man ikke allerede er på den i forvejen fra sidste EP-valg (Europa-Parlamentsvalgloven 2014). Det er kun hvis man er optaget på valglisten at man medregnes i vores analyser. Det betyder, at

udenlandske statsborgere fra EU-lande vil fremgå som havende kunstig høj valgdeltagelse, eftersom kun de mest aktive vil være registreret på valglisten.

Tabel 2.6: Valgdeltagelsen for danskere, indvandrere og efterkommere efter statsborgerskab (2014).

	Danske statsborgere		Udenlandske statsborgere		Alle
	Pct.	N	Pct.	N	Pct.
Danskere	57,8	2.209.292	65,2	446	57,8
Indvandrere	32,6	84.285	61,8	10.042	35,7
Efterkommere	20,8	28.957	57,0	330	21,3
Total	56,5	2.322.534	61,8	10.818	56,5

Tabellen viser, at etniske danskere stemmer betydeligt mere end borgere med nydansk baggrund. Etniske danskere har en deltagelse på 57,8 procent, mens indvandrere og efterkommere har en deltagelse på henholdsvis 35,7 procent og 21,3 procent. Udenlandske statsborgere stemmer mere end danske statsborgere. Det kan dog hænge sammen med sammensætningen af gruppen, der særligt består af indvandrere fra gamle EU-lande. Endnu vigtigere kan det skyldes, at de personer der har en løs tilknytning til Danmark ikke står på de danske valglisten og derfor ikke regnes med i valgdeltagelsen, som den er opgjort i denne rapport, hvor vi ser på, hvor stor andel af personerne på valglisten, der stemmer. Der er således mere selvselektion i gruppen af udenlandske statsborgere. Særlig markant er efterkommernes lave valgdeltagelse, der kun er lidt over en tredjedel af de etniske danskeres deltagelse og markant mindre end indvandrernes valgdeltagelse. Forskellen mellem indvandrerne og efterkommerne kan dog i høj grad forklares af alder. For at illustrere dette, angiver vi i Figur 2.3 valgdeltagelsen fordelt på etniske danskere, ikke-vestlige indvandrere og ikke-vestlige efterkommere (herved undgår vi også problemet omkring optag på valglisten, som kun er relevant for EU-borgere).

Figur 2.3: Valgdeltagelsen fordelt på alder for etniske danskere, ikke-vestlige indvandrere samt ikke-vestlige efterkommere (2014).

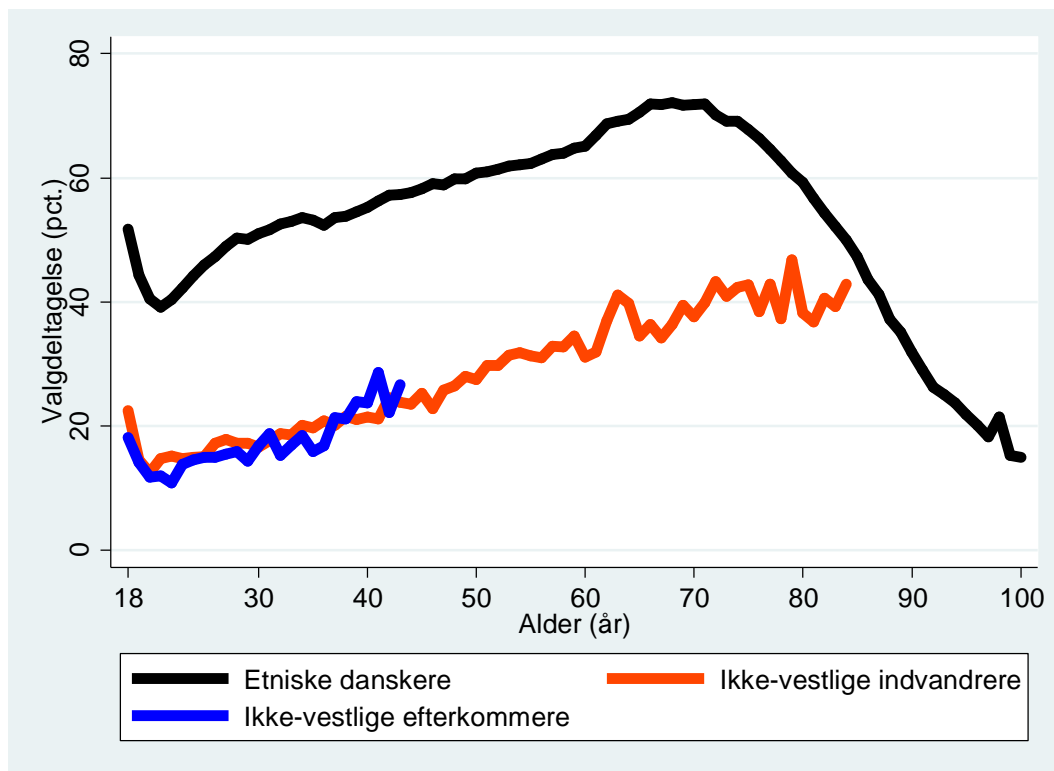

Figuren viser, at efterkommernes valgdeltagelse er på niveau med indvandrerne, når vi tager højde for alder, men at den stadig er bemærkelsesværdig lav. Linjen for ikke-vestlige efterkommere ligger betydeligt under niveauet for jævnaldrende danske unge. Valgdeltagelsen for ikke-vestlige efterkommere under 30 år er kun lidt over 14 procent, hvor den er 45 procent for etniske danske unge. De uligheder vi så mellem danske unge og nydanske unge er altså større end ved kommunalvalget i 2013, hvor de i forvejen var høje. Det er også bemærkelsesværdigt, at efterkommernes valgdeltagelse ikke ligger over indvandrerne valgdeltagelse på trods af, at efterkommerne som regel er vokset op i Danmark og gået i dansk skole.

2.7 Nydanskere opdelt på hovedgrupper

Som tidligere undersøgelser har illustreret, er nydanskere ikke nødvendigvis nogen homogen gruppe. I tabel 2.7 ser vi derfor nærmere på valgdeltagelsen fordelt på hovedgrupper af oprindelseslande og statsborgerskab.

Tabel 2.7: Valgdeltagelse fordelt på oprindelseslande (hovedgrupper) og statsborgerskab (2014).

	Danske statsborgere		Udenlandske statsborgere		Alle
	Pct.	N	Pct.	N	Pct.
Danmark	57,8	2.209.292	65,2	446	57,8
Gamle EU-lande	60,1	13.421	67,3	8.032	62,8
Nye EU-lande	44,4	6.788	48,1	1.153	45,0
Resten af nordiske lande	56,3	2.272	74,3	35	56,6
Andre vestlige lande	57,4	1.294	63,6	77	57,8
Ikke-vestlige lande	22,8	89.467	33,5	1.075	23,0
Total	56,5	2.322.534	61,8	10.818	56,5

Note: Gamle EU-lande svarer til EU15. Nye EU-lande svarer til EU27-EU15. Kroatien indgår ikke i denne kategori for at sikre sammenligneligheden med tidligere rapporter. Resten af de nordiske lande består af Norge og Island. Andre vestlige lande består af Lichtenstein, Monaco, San Marino, Andorra, Schweiz, Canada, USA, Australien, New Zealand. Ikke-vestlige lande er alle øvrige lande. Bemærk at tilstedeværelsen af borgere med ikke-EU oprindelse med ikke-dansk statsborgerskab på valglisten blandt andet kan skyldes, at disse borgere har statsborgerskab fra et EU-land.

Som det fremgår af tabellen, er valgdeltagelsen særlig lav blandt ikke-vestlige nydanskere med en deltagelse på kun 23 procent i forhold til 57,8 procent for etniske danskere. I absolutte tal er den forskel (ca. 35 procentpoint) en anelse større end ved kommunalvalget i 2013, og i relative tal er den markant større. Således var deltagelsen ved EP-valget for etniske danskere næsten 150% højere end for ikke-vestlige nydanskere i 2014 mod små 80% i 2013. Forskellen bliver endnu mere markant, når man har i mente, at udenlandske statsborgere, som typisk har lavest valgdeltagelse til kommunalvalg, ikke har stemmeret til EP-valg. Det er interessant, at valgdeltagelsen for de øvrige grupper af nydanskere kun er moderat under etniske danskers valgdeltagelse. For de udenlandske statsborgere skyldes det dog sandsynligvis, at de, der ikke har intention om at stemme, ikke vil fremgå af valglisterne. Der er dog også en klart større stemmetendens blandt danske statsborgere fra de øvrige landegrupper, som optages automatisk på valglisten. Det gælder endda, at borgere fra gamle EU-lande stemmer en smule hyppigere end etniske danskere – en tendens som dog sandsynligvis hænger sammen med den socio-demografiske sammensætning af gruppen.

2.8 Nydanskere opdelt på enkelte lande

I tabel 2.8 zoomer i yderligere ind på valgdeltagelsen fordelt på enkeltlande. Vi fokuserer på de lande, hvorfra der indgår mindst 2.000 individer i undersøgelsen.

Tabel 2.8: Valgdeltagelse fordelt på udvalgte oprindelseslande og statsborgerskab (sorteret efter valgdeltagelsen for danske statsborgere (2014)).

	Danske statsborgere		Udenlandske statsborgere		Alle
	Pct.	N	Pct.	N	Pct.
Sverige	61,5	2.756	66,7	1.348	63,2
Tyskland	61,0	6.147	71,8	2.275	63,9
Danmark	57,8	2.209.292	65,2	446	57,8
Storbritannien	55,7	1.227	63,4	1.758	60,2
Polen	43,6	4.357	44,1	641	43,6
Sri Lanka	31,5	3.108	.	.	.
Bosnien-Hercegovina	29,0	5.665	.	.	.
Iran	28,3	5.873	33,3	33	28,4
Vietnam	25,1	4.301	.	.	.
Afghanistan	24,8	2.147	25,0	96	24,8
Tidligere Jugoslavien	20,3	4.986	.	.	.
Irak	19,1	6.794	18,7	134	19,1
Tyrkiet	17,1	13.610	22,5	40	17,1
Pakistan	16,9	6.757	25,9	205	17,2
Marokko	15,4	3.811	.	.	.
Somalia	14,1	2.960	25,8	31	14,2
Libanon	9,8	7.889	.	.	.
Total	56,5	2.322.534	61,8	10.818	56,5

Note: Bemærk at tilstedeværelsen af borgere med ikke-EU oprindelse med ikke-dansk statsborgerskab på valglisten blandt andet kan skyldes, at disse borgere har statsborgerskab fra et EU-land.

Valgdeltagelsen er ikke overraskende højest blandt etniske danskere og nydanskere fra lande, der geografisk og kulturelt ligger tæt på Danmark. Højest er valgdeltagelsen blandt svenskere og tyskere, mens etniske danskere og personer fra Storbritannien følger tæt efter. Ikke-vestlige oprindelseslande indtager de nederste pladser, mens Polen indtager en mellemposition mellem de to grupper. Den laveste deltagelse findes blandt borgere fra Libanon, hvor kun 9,8 procent med dansk statsborgerskab stemmer. Det tilsvarende antal for gruppen ved kommunalvalg var 34,8 procent. Det er også interessant, at den største nydanskergruppe, tyrkere, kun har en deltagelse på 17,1 procent, hvor de til det seneste kommunalvalg havde en valgdeltagelse på hele 57,0 procent. Der kan være flere forklaringer på den lave deltagelse blandt grupper af danske statsborgere med ikke-vestlig oprindelse. En forklaring kan være, at valg med lav generel interesse som tidligere nævnt har en tendens til at forstærke eksisterende uligheder mellem samfundsmæssige grupper. En anden forklaring kan være, at resourcesvage grupper som nydanskere i særlig grad ikke engagerer sig i EP-valg. En tredje forklaring kan være, at der ved EP-valg typisk er meget få kandidater af egen etnicitet, som man kan identificere sig med, hvilket der i højere grad er ved kommunalvalg.

2.9 Nydanskere opdelt på vestlige og ikke-vestlige

Afslutningsvis angiver vi deltagelsen opdelt på kommune med en alternativ kategorisering af nydanskere, hvor der skelnes mellem etniske danskere, nydanskere med vestlig herkomst og nydanskere med ikke-vestlig herkomst. Vestlig herkomst svarer til grupperne gamle EU-lande, nye EU-lande, resten af de nordiske lande og andre vestlige lande fra tabel 2.7. Ikke-vestlige er ens i de to kategoriseringer. Resultaterne fremgår af Tabel 2.9 nedenfor.

Tabel 2.9: Valgdeltagelse for danskere, vestlige indvandrere og efterkommere samt ikke-vestlige indvandrere og efterkommere fordelt på kommuner (2014).

	Etniske danskere		Vestlig herkomst				Ikke-vestlig herkomst			
	Pct.	N	Indvandrere		Efterkom.		Indvandrere		Efterkom.	
			Pct.	N	Pct.	N	Pct.	N	Pct.	N
København	59,2	361.100	54,3	6.658	48,4	1.623	23,4	20.262	15,7	8.949
Frederiksberg	65,2	68.746	62,0	1.522	58,5	289	29,6	2.844	19,7	1.128
Brøndby	56,4	19.739	49,2	386	36,8	68	22,4	2.445	11,0	1.228
Dragør	61,0	9.855	63,5	170	.	.	33,9	112	.	.
Gentofte	67,6	48.215	63,8	1.145	59,3	199	36,3	1.129	23,7	262
Gladsaxe	62,8	42.492	59,4	726	46,2	132	27,5	2.135	16,3	818
Glostrup	58,0	14.958	55,1	158	48,7	39	23,1	687	15,4	395
Herlev	59,1	18.163	55,8	251	41,7	48	22,3	922	15,7	395
Høje-Taastrup	60,2	28.920	63,9	382	51,4	72	23,8	2.171	14,5	1.154
Rødovre	58,9	24.753	58,8	320	35,2	71	23,9	1.353	15,2	618
Tårnby	54,5	28.946	60,3	401	44,0	91	26,8	893	15,3	321
Vallensbæk	63,6	9.267	61,2	121	.	.	23,6	592	18,1	349
Allerød	70,3	16.690	75,6	213	73,0	37	34,9	249	13,1	84
Fredensborg	65,7	25.871	65,5	507	66,7	72	26,1	1.031	10,9	422
Helsingør	58,3	16.611	61,1	329	48,1	54	25,3	300	14,5	110
Hillerød	64,0	33.239	65,3	404	49,2	59	28,8	883	17,4	321
Hørsholm	67,7	16.906	70,7	382	76,9	39	32,8	323	21,3	80
Rudersdal	69,9	37.094	66,8	758	72,0	107	37,5	731	25,4	197
Frederikssund	58,0	32.398	62,3	310	52,6	38	26,3	433	25,2	163
Greve	61,0	32.646	60,4	457	50,0	64	25,4	1.277	10,8	427
Køge	59,2	39.327	62,2	344	45,6	57	23,4	902	10,9	495
Halsnæs	53,9	22.281	64,5	245	.	.	26,0	434	15,1	199
Roskilde	63,0	53.883	68,1	598	70,1	87	31,5	873	14,1	341
Solrød	61,4	15.109	61,4	171	.	.	34,5	197	19,1	68
Odsherred	53,8	20.652	61,4	210	.	.	37,5	152	.	.
Holbæk	55,2	49.483	54,6	403	54,2	48	23,0	934	8,5	342
Faxe	53,7	26.137	63,1	217	.	.	38,9	193	10,4	48
Kalundborg	52,4	25.982	59,3	172	.	.	30,9	246	20,4	49
Slagelse	53,6	55.689	60,5	397	46,9	49	24,6	1.336	9,2	575
Stevns	58,3	16.549	59,1	159	.	.	34,0	100	.	.
Lejre	64,7	19.542	63,9	194	53,3	30	38,7	142	40,6	32
Bornholms	52,5	31.297	53,8	314	.	.	44,0	116	.	.
Middelfart	59,5	19.267	58,1	172	.	.	27,1	210	18,4	38
Assens	57,3	23.390	63,0	189	.	.	40,0	145	.	.
Faaborg-Midtfyn	60,6	11.319	67,6	74	.	.	31,9	91	.	.
Odense	58,9	135.239	58,3	1.375	44,0	191	22,9	6.278	16,0	2.138
Svendborg	57,8	34.090	58,5	318	66,7	39	28,8	667	20,9	139
Langeland	52,3	6.883	63,8	58	.	.	29,8	57	.	.
Billund	50,7	12.464	68,0	75	.	.	38,0	229	.	.
Sønderborg	55,9	52.863	60,8	1.136	52,1	121	25,2	1.022	14,7	245

Tønder	51,6	18.594	56,1	346	46,7	30	29,6	159	.	.
Esbjerg	51,7	74.926	56,7	712	50,0	74	24,1	1.452	15,2	369
Vejen	54,6	19.744	58,0	207	.	.	31,2	237	13,6	44
Aabenraa	54,0	30.062	54,9	1.016	46,5	86	24,9	586	13,4	119
Horsens	56,8	58.829	60,3	393	42,6	54	29,5	1.408	24,7	381
Kolding	56,6	62.998	61,0	593	54,8	62	26,7	1.571	16,6	302
Holstebro	56,4	41.624	63,0	238	.	.	27,7	548	11,0	127
Lemvig	54,8	15.697	61,4	101	.	.	32,7	49	.	.
Syddjurs	55,3	30.753	55,7	307	43,5	46	29,8	272	33,3	39
Norddjurs	48,1	28.658	54,1	233	.	.	30,6	222	.	.
Silkeborg	59,6	35.422	59,5	269	40,0	30	29,6	601	15,4	175
Skanderborg	62,2	36.473	66,9	314	60,0	45	36,3	411	26,7	75
Ikast-Brande	53,5	19.294	53,6	112	.	.	27,3	384	13,7	139
Ringkjøbing-Skjern	55,5	15.911	58,4	89	.	.	35,1	211	.	.
Morsø	48,9	7.111	54,3	35	.	.	13,5	52	.	.
Thisted	51,4	14.033	51,2	82	.	.	36,1	166	.	.
Frederikshavn	46,8	31.482	52,6	249	.	.	34,6	315	31,4	35
Vesthimmerlands	48,1	17.216	53,7	95	.	.	37,3	142	.	.
Rebild	60,2	8.945	69,4	62	.	.	19,6	51	.	.
Mariagerfjord	49,3	12.999	50,0	86	.	.	22,0	159	20,0	30
Aalborg	49,0	70.912	53,1	510	46,1	76	23,6	1.765	18,5	465
Total	57,8	2.209.738	59,0	28.470	50,8	4.602	25,7	65.857	15,7	24.685

Hvis man kigger efter, finder man en del variation mellem kommunerne. Eksempelvis varierer ikke-vestlige indvandreres valgdeltagelse mellem 13,5 procent i Morsø Kommune og 44,0 procent på Bornholm på trods af, at den samlede valgdeltagelse kun er lidt større på Bornholm. Ikke-vestlige efterkommere har en valgdeltagelse på under 10 procent i Holbæk og Slagelse, mens den er over 30 procent i Lejre, Syddjurs og Frederikshavn (det skal dog bemærkes, at de sidstnævnte kommuner har et relativt lille antal efterkommere).

Ser vi på totaltallene i tabellens nederste linje, bekræftes det tidligere billede af, at valgdeltagelsen er usædvanlig lav blandt ikke-vestlige nydanskere – og endda lavere blandt efterkommere end indvandrere. Ikke-vestlige indvandrere har en valgdeltagelse på kun 25,7 procent, mens kun 15,7 procent af efterkommerne gjorde brug af deres stemmeret. Selv om efterkommerne nok kommer i gang med at stemme mere, når de bevæger sig igennem deres livscyklus, er valgdeltagelsen kun på niveau med indvandrerne, når vi tager højde for alder. Tallene for personer med vestlig herkomst forstyrres i nogen grad af, at ikke alle der principielt kunne stemme er optaget på valglisterne.

Kapitel 3 - Konklusion

I rapporten har vi forsøgt at give et overblik over valgdeltagelsen ved EP-valget i 2014. Dette valg havde en samlet deltagelse på 56,3 procent, hvilket er pænt i forhold til tidligere EP-valg, men lavt i forhold til andre typer af valg – herunder de valg hvor der tidligere har været registerbaserede studier af valgdeltagelsen. Derfor er det heller ikke overraskende, at vi finder en del uligheder i valgdeltagelsen.

Der er en tydelig tendens til, at unge stemmer mindre end de midaldrende. Forskellen mellem den mindst stemmende aldersgruppe (19-21 årige) og den hyppigst stemmende (60-69 årige) var små 30 procentpoint, hvilket var på niveau med, hvad vi så ved det seneste kommunalvalg. I relative termer er forskellen større grundet det lavere deltagelsesniveau. Det er nogenlunde forventeligt, da tidligere undersøgelser har vist, at uligheder bliver større, når valgdeltagelsen generelt bliver lavere. Der er stadig en tendens til, at de helt unge (de 18 årige) kommer hyppigere til stemmeurnerne i forhold til de lidt ældre unge.

På kønsparameteren så vi stort set lighed overordnet set. Kvinder stemte kun marginalt mere end mænd, om end der er omkring 5 procentpoints forskel i kvindernes favør blandt den unge generation. Det styrker indtrykket fra tidligere undersøgelser af, at det på sigt er værd at holde øje med, om mændene sækker bagud, hvad angår valgdeltagelsen, på trods af at den nuværende situation ikke er alarmerende.

Vi så også på uddannelse, indkomst og tilknytning til arbejdsmarkedet, og i alle tilfælde fandt vi ikke overraskende forskelle mellem de ressourcestærkt og resourcesvage grupper. Iøjnefaldende er det dog, hvor store de uddannelsesmæssige forskelle er, når man sammenligner dem med forskellene ved det seneste kommunalvalg. Dem med højest uddannelse stemte næsten dobbelt så hyppigt som dem med lavest uddannelse. Uddannelse var med andre ord en usædvanlig skarp skillelinje ved EP-valget. For indkomst og tilknytning til arbejdsmarkedet var ulighederne måske lidt større end ved kommunalvalget, men forskellen var langt fra så markant som for uddannelse.

Endelig så vi på forskellige kategoriseringer af nydanskere. To ting var særlig bemærkelsesværdige. For det første var valgdeltagelsen blandt ikke-vestlige nydanskere med 23 procent kun mellem halvdelen og en tredjedel af, hvad den var for etniske danskere. Denne forskel er markant større,

end vi så ved kommunalvalget i 2013, hvor gruppens lave valgdeltagelse i forvejen blev anset som bemærkelsesværdig. For det andet stemmer efterkommerne markant mindre end indvandrerne, og selv når vi tager højde for alder, stemmer de ikke markant mere end indvandrerne på trods af, at de som regel er opvokset i Danmark.

Bilag 1 - Om projektet

B1.1: Projektets organisering

Projektet er ledet af professor, ph.d., Kasper Møller Hansen, Institut for Statskundskab, Københavns Universitet. Derudover udgør den samlede projektgruppe af seniorforsker, ph.d., Yosef Bhatti, KORA, ph.d.-studerende Jonas Hedegaard Hansen og ph.d.-studerende Jens Olav Dahlgaard, begge Institut for Statskundskab, Københavns Universitet. Studentermedhjælper stud.scient.pol. Mariann Malchau Olsen har varetaget en stor del af den løbende kontakt med kommunerne og blandt andet valideret data, når det kom ind fra kommunerne.

B1.2: Dataindsamling

Modsat undersøgelserne af valgdeltagelse ved kommunalvalget (Bhatti & Hansen 2010; Bhatti et al. 2013) er der ved EP-valget kun indsamlet data fra de digitale valglistes. Det betyder, at især små valgsteder ofte ikke er med, da de fortrinsvis anvender papirvalglistes. Som det fremgår af tabel B1.1 har vi i alt 2.339.064 stemmeberettigede i vores analyser, mens 1.802.265 stemmeberettigede ikke er med. Det vil sige, at vi har 56,5% af alle stemmeberettigede med i analyserne. Samlet set rammer valgdeltagelse i vores analyser 0,14 procentpoint under valgdeltagelsen for hele landet. Forskellen kan forklares med, at det især er storbyerne, som har store valgsteder, der i stigende grad anvender digitale valglistes, og deres valgdeltagelse er lidt lavere end gennemsnittet.

I kolonnerne til venstre er forskellen mellem Danmarks Statistik officielle valgresultatet og opgørelsen i vores undersøgelse. I de tilfælde, hvor der ikke er anført noget tal, er kommunen ikke med i undersøgelsen. I de fleste andre tilfælde er afgivelser små eller ikke eksisterende. I andre kommuner er der relative store afvigelser, og det er fordi kommunen ikke anvendte digitale valglistes på alle valgsteder.

I første omgang skete valideringen op mod www.kmdvalg.dk, hvor det også er muligt at se resultaterne fra de enkelte afstemningssteder. Nedenfor er nogle kommentarer til de afvigelser, vi fandt ved valideringen, hvoraf de fleste viste sig kun at være midlertidige fejl i kommunernes indrapportering til KMD, som senere er rettet hos Danmarks Statistik.

København:

For valgsted 11 i København (3. Indre by) var der en afvigelse på 1.486 afgivne stemmer. Når man sammenlignede med www.kmdvalg.dk så det således ud som om, at der var for mange afgivne stemmer. Efter kontakt med Københavns Kommune har det dog vist sig, at fejlen ligger i de tal, som på valgaftenen er indberettet til KMD – og ikke i vores fil. På valgaftenen er valgsekretæren kommet til at indberette antal afgivne stemmer *uden* at inkludere brevstemmer. Afgivelsen passer med antallet af brevstemmer, og hvis man i stedet for KMD's tal benytter det tal, vi har fået fra Københavns Kommune og Danmarks Statistik, er der kun en afvigelse på 8 stemmer på valgstedet.

Faxe:

For valgsted 2, Sofiendalskolen i Haslev, er der en afvigelse på 251 stemmer. Således er der i vores fil 251 ekstra afgivne stemmer sammenlignet med KMD's tal. Faxe Kommune oplyser, at afstemningsbogen blev udfyldt forkert på valgaftenen, da afgivne stemmer var aflæst eksklusiv brevstemmer. Kommunen oplyser dog samtidig, at man ved fintællingen den efterfølgende dag sikrede sig, at de indberettede tal, som er tilgængelige på KMD, passer, og at der derfor er fejlen også rettet hos Danmark Statistiks officielle valgresultater.

Gentofte:

I vores fil for valgsted 3, Rådhuset, er der 210 vælgere for meget. Vælgerne er tilføjet sidst i filen fra afstemningsstedet. Disse viser sig at være udenlandsdanskere, som er optaget på valglisten. Disse tilføjes normalt afstemningssteder på rådhuset.

Roskilde:

På to valgsteder, valgsted 12 og 19, skete en fejl ved hos kommunen ved arbejde med filerne, og det har derfor ikke været muligt at få statistik for disse to valgsteder.

Køge:

På valgsted 4 var der tekniske problemer hos kommunen med filen, og det har derfor ikke været muligt at fremskaffe filen.

Helsingør:

Det har ikke været muligt at skaffe filen fra valgsted 3 på grund af tekniske problemer.

Til trods for at vi kun har adgang til de digitale valglister, giver undersøgelsen os et bredt billede af valgdeltagelsen ved EP-valget 2014. Der er to faktorer som er centrale her. For det første er det den enkelte kommune, der bestemmer, om den vil benytte digitale valglister på et afstemningssted og ikke den enkelte borger. For det andet afviger vores samlede tal for valgdeltagelsen kun med 0,14 procentpoint fra den officielle landsdækkende valgdeltagelse, hvilket tilsiger, at vi har et bredt billede af den samlede valgdeltagelse i Danmark ved EP-valget i 2014. Fremtidige tidsmæssige sammenligninger bør dog sikre, at sammenligningsgrundlaget er ens.

Tabel B1.1: Officiel valgdeltagelse sammenlignet med undersøgelsens valgdeltagelse.

Kommune	Danmarks Statistik				Undersøgelsen				Forskel			
	Afgivne stemmer	Stemte ikke	Antal vælgere	Valgdeltagelse	Afgivne stemmer	Stemte ikke	Antal vælgere	Valgdeltagelse	Afgivne stemmer	Stemte ikke	Antal vælgere	Valgdeltagelse
København	225.487	175.446	400.933	56,24	225.583	175.351	400.934	56,26	-96	95	-1	-0,02
Frederiksberg	47.079	27.770	74.849	62,90	47.109	27.740	74.849	62,94	-30	30	0	-0,04
Ballerup	20.819	14.025	34.844	59,75								
Brøndby	12.029	11.882	23.911	50,31	12.032	11.879	23.911	50,32	-3	3	0	-0,01
Dragør	6.193	4.015	10.208	60,67	6.193	4.014	10.207	60,67	0	1	1	-0,01
Gentofte	33.979	16.992	50.971	66,66	33.994	17.215	51.209	66,38	-15	-223	-238	0,28
Gladsaxe	27.915	18.480	46.395	60,17	27.924	18.471	46.395	60,19	-9	9	0	-0,02
Glostrup	9.003	7.247	16.250	55,40	9.003	7.247	16.250	55,40	0	0	0	0,00
Herlev	11.173	8.634	19.807	56,41	11.175	8.632	19.807	56,42	-2	2	0	-0,01
Albertslund	10.355	7.979	18.334	56,48								
Hvidovre	19.680	17.203	36.883	53,36								
Høje-Taastrup	18.399	14.345	32.744	56,19	18.397	14.343	32.740	56,19	2	2	4	0,00
Lyngby-Taarbæk	25.514	13.316	38.830	65,71								
Rødovre	15.226	11.926	27.152	56,08	15.222	11.930	27.152	56,06	4	-4	0	0,01
Ishøj	6.707	6.770	13.477	49,77								
Tårnby	16.351	14.358	30.709	53,24	16.352	14.357	30.709	53,25	-1	1	0	0,00
Vallensbæk	6.183	4.177	10.360	59,68	6.182	4.182	10.364	59,65	1	-5	-4	0,03
Furesø	18.463	8.672	27.135	68,04								
Allerød	12.017	5.289	17.306	69,44	12.019	5.287	17.306	69,45	-2	2	0	-0,01
Fredensborg	17.753	10.203	27.956	63,50	17.731	10.225	27.956	63,42	22	-22	0	0,08
Helsingør	25.979	19.395	45.374	57,26	10.015	7.434	17.449	57,40	15.964	11.961	27.925	-0,14
Hillerød	21.884	13.064	34.948	62,62	21.876	13.072	34.948	62,60	8	-8	0	0,02
Hørsholm	12.130	5.989	18.119	66,95	11.898	5.893	17.791	66,88	232	96	328	0,07
Rudersdal	26.888	12.106	38.994	68,95	26.890	12.105	38.995	68,96	-2	1	-1	0,00
Egedal	19.170	11.087	30.257	63,36								
Frederikssund	19.158	14.221	33.379	57,40	19.160	14.222	33.382	57,40	-2	-1	-3	0,00
Halsnæs	12.329	10.877	23.206	53,13	12.329	10.877	23.206	53,13	0	0	0	0,00

Gribskov	18.141	13.018	31.159	58,22								
Bornholms	16.713	15.136	31.849	52,48	16.656	15.136	31.792	52,39	57	0	57	0,09
Greve	20.594	14.308	34.902	59,01	20.594	14.308	34.902	59,01	0	0	0	0,00
Køge	24.804	17.945	42.749	58,02	23.794	17.358	41.152	57,82	1.010	587	1.597	0,20
Roskilde	37.864	24.073	61.937	61,13	34.780	21.104	55.884	62,24	3.084	2.969	6.053	-1,10
Solrød	9.471	6.103	15.574	60,81	9.475	6.099	15.574	60,84	-4	4	0	-0,03
Odsherred	14.375	11.708	26.083	55,11	11.338	9.739	21.077	53,79	3.037	1.969	5.006	1,32
Holbæk	27.820	23.431	51.251	54,28	27.820	23.430	51.250	54,28	0	1	1	0,00
Faxe	14.275	12.362	26.637	53,59	14.274	12.362	26.636	53,59	1	0	1	0,00
Kalundborg	19.753	17.385	37.138	53,19	13.841	12.667	26.508	52,21	5.912	4.718	10.630	0,97
Ringsted	13.596	10.675	24.271	56,02								
Slagelse	30.710	27.698	58.408	52,58	30.537	27.576	58.113	52,55	173	122	295	0,03
Stevns	9.784	7.073	16.857	58,04	9.788	7.069	16.857	58,06	-4	4	0	-0,02
Sorø	12.598	9.517	22.115	56,97								
Lejre	12.865	7.089	19.954	64,47	12.865	7.089	19.954	64,47	0	0	0	0,00
Lolland	16.971	17.411	34.382	49,36								
Næstved	33.666	28.040	61.706	54,56								
Guldborgsund	26.264	21.675	47.939	54,79								
Vordingborg	20.674	14.653	35.327	58,52								
Middelfart	16.587	11.829	28.416	58,37	11.642	8.067	19.709	59,07	4.945	3.762	8.707	-0,70
Assens	17.968	13.019	30.987	57,99	13.617	10.162	23.779	57,26	4.351	2.857	7.208	0,72
Faaborg-Midtfyn	23.005	15.806	38.811	59,27	6.951	4.567	11.518	60,35	16.054	11.239	27.293	-1,07
Kerteminde	10.909	7.117	18.026	60,52								
Nyborg	13.643	10.308	23.951	56,96								
Odense	82.365	63.132	145.497	56,61	82.402	63.095	145.497	56,63	-37	37	0	-0,03
Svendborg	25.612	18.778	44.390	57,70	20.175	15.141	35.316	57,13	5.437	3.637	9.074	0,57
Nordfyns	12.756	9.062	21.818	58,47								
Langeland	5.559	4.829	10.388	53,51	3.654	3.350	7.004	52,17	1.905	1.479	3.384	1,34
Ærø	2.858	2.346	5.204	54,92								
Haderslev	23.171	18.727	41.898	55,30								
Billund	9.740	9.406	19.146	50,87	6.475	6.344	12.819	50,51	3.265	3.062	6.327	0,36

Sønderborg	30.643	24.830	55.473	55,24	30.639	24.834	55.473	55,23	4	-4	0	0,01
Tønder	14.985	13.706	28.691	52,23	9.864	9.318	19.182	51,42	5.121	4.388	9.509	0,81
Esbjerg	44.090	41.895	85.985	51,28	39.639	37.973	77.612	51,07	4.451	3.922	8.373	0,20
Fanø	1.572	965	2.537	61,96								
Varde	20.356	16.504	36.860	55,23								
Vejen	17.067	13.879	30.946	55,15	10.990	9.278	20.268	54,22	6.077	4.601	10.678	0,93
Aabenraa	23.031	20.025	43.056	53,49	17.011	14.918	31.929	53,28	6.020	5.107	11.127	0,21
Fredericia	19.896	17.470	37.366	53,25								
Kolding	36.586	29.109	65.695	55,69	36.588	29.107	65.695	55,69	-2	2	0	0,00
Vejle	45.378	34.107	79.485	57,09								
Horsens	34.301	26.967	61.268	55,99	34.206	26.917	61.123	55,96	95	50	145	0,02
Herning	35.026	27.959	62.985	55,61								
Holstebro	23.824	18.805	42.629	55,89	23.823	18.806	42.629	55,88	1	-1	0	0,00
Lemvig	8.686	7.195	15.881	54,69	8.686	7.195	15.881	54,69	0	0	0	0,00
Struer	9.364	6.908	16.272	57,55								
Syddjurs	17.304	14.163	31.467	54,99	17.304	14.163	31.467	54,99	0	0	0	0,00
Norddjurs	14.093	15.216	29.309	48,08	14.011	15.175	29.186	48,01	82	41	123	0,08
Favrskov	20.149	13.794	33.943	59,36								
Odder	10.040	6.205	16.245	61,80								
Randers	37.321	35.446	72.767	51,29								
Silkeborg	39.091	26.574	65.665	59,53	21.501	15.037	36.538	58,85	17.590	11.537	29.127	0,69
Samsø	1.689	1.295	2.984	56,60								
Skanderborg	25.952	15.780	41.732	62,19	23.110	14.263	37.373	61,84	2.842	1.517	4.359	0,35
Aarhus	140.943	98.456	239.399	58,87								
Ikast-Brande	15.837	13.365	29.202	54,23	10.525	9.448	19.973	52,70	5.312	3.917	9.229	1,54
Ringkjøbing-Skjern	23.454	18.145	41.599	56,38	8.989	7.301	16.290	55,18	14.465	10.844	25.309	1,20
Hedensted	19.598	13.915	33.513	58,48								
Skive	19.075	16.748	35.823	53,25								
Viborg	38.537	31.034	69.571	55,39								
Morsø	8.522	7.693	16.215	52,56	3.511	3.703	7.214	48,67	5.011	3.990	9.001	3,89
Thisted	17.888	15.385	33.273	53,76	7.319	7.003	14.322	51,10	10.569	8.382	18.951	2,66

Brønderslev	13.571	13.119	26.690	50,85								
Frederikshavn	22.624	24.464	47.088	48,05	15.007	17.131	32.138	46,70	7.617	7.333	14.950	1,35
Vesthimmerlands	13.454	14.397	27.851	48,31	8.394	9.091	17.485	48,01	5.060	5.306	10.366	0,30
Læsø	681	836	1.517	44,89								
Rebild	11.786	9.329	21.115	55,82	5.444	3.634	9.078	59,97	6.342	5.695	12.037	-4,15
Mariagerfjord	15.931	15.767	31.698	50,26	6.499	6.793	13.292	48,89	9.432	8.974	18.406	1,36
Jammerbugt	15.237	13.790	29.027	52,49								
Aalborg	77.477	79.104	156.581	49,48	35.607	38.408	74.015	48,11	41.870	40.696	82.566	1,37
Hjørring	24.184	25.641	49.825	48,54								
Hele landet	2.332.217	1.809.112	4.141.329	56,32	1.320.429	1.018.635	2.339.064	56,45	1.011.788	790.477	1.802.265	-0,14

Afgivne stemmer er inkl. ugyldige stemmer.

B1.3: Anvendte registervariable

Tabel B1.2: Variable fra Danmarks Statistik anvendt i rapporten.

Variabel i rapporten	Variabelnavn hos DST	Registerår
Indkomst	PERINDKIALT	2012
Uddannelse	HFAUDD	2013
Socialgruppe/social marg.	SOCSTIL_KODE+NOVPRIO	2012
Alder	FOED_DAG	
Køn	KOEN	2014
Indvandrerstype (danskere, indvandrere og efterkommere)	IE_TYPE	2014
Statsborgerskab	STATSB	2014
Herkomst/oprindelsesland	OPR_LAND	2014

Bilag 2 - Deskriptive tabeller opdelt på de enkelte kommuner

Nedenfor følger otte tabeller og en graf for hver af de 61 kommuner, der deltog i undersøgelsen, med henblik på at give mulighed for at dykke mere ned i resultaterne for den enkelte kommune. Tabellerne svarer i store træk til dem, der blev præsenteret i kapitel 2. Første tabel angiver valgdeltagelsen fordelt på alder. Derefter følger opdelinger på køn, fuldført uddannelse, indkomst, nydanskertype (3 grupper), etnicitet (6 hovedgrupper) samt etnicitet (enkeltlande). Bemærk at vi i modsætning til i kapitel 2 ikke angiver tallene for nydanskere opdelt på statsborgerskab. Dette skyldes, at der i mange kommuner er meget få nydanskere uden dansk statsborgerskab, der har stemmeret til EP-valget. Antallet af grupper i de enkelte tabeller varierer på tværs af kommuner af hensyn til anonymitet. I de store kommuner vil der således alt andet lige fremgå flere grupper, da de enkelte gruppers størrelse er højere. Figuren viser valgdeltagelsen fordelt på alder for de to køn.

B2.101 København (nr. 101)

Tabel B101.1: Valgdeltagelse opdelt på aldersgrupper (2014).

	Pct.	N
18 år	46,2	4.066
19-21 år	43,0	20.461
22-29 år	53,4	97.595
30-39 år	57,9	87.836
40-49 år	57,3	63.583
50-59 år	59,6	48.233
60-69 år	64,8	40.780
70-79 år	60,9	22.627
80-89 år	45,1	10.153
90-99 år	26,1	3.163
100- år	13,7	95

Tabel B101.2: Valgdeltagelse opdelt på køn (2014).

	Pct.	N
Mand	55,0	194.979
Kvinde	57,5	203.613

Figur B101.1: Valgdeltagelse opdelt på alder og køn (2014).

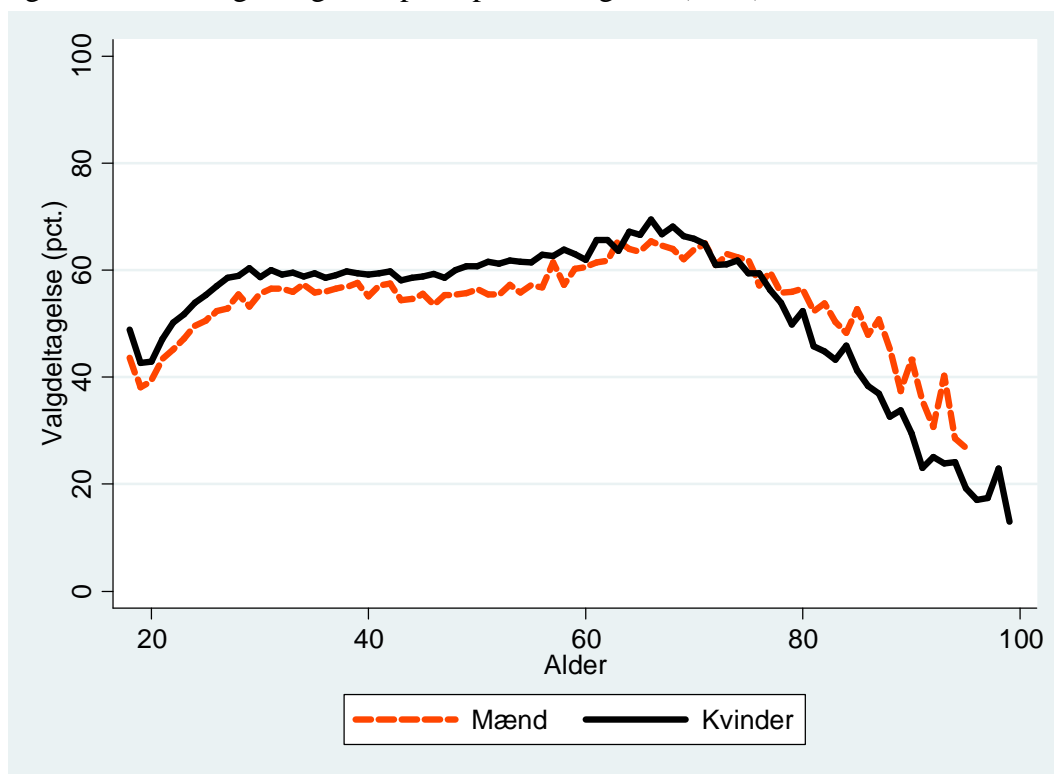

Tabel B101.3: Valgdeltagelse opdelt på færdiggjort uddannelse (2014).

	Pct.	N
Grundskole	38,8	82.722
Gymnasial uddannelse	56,1	73.714
Faglig uddannelse	49,8	78.534
Kort- og mellemlang videregående uddannelse	66,6	92.887
Lang videregående uddannelse	76,6	60.963

Tabel B101.4: Valgdeltagelse opdelt på personlig indkomst (2014).

	Pct.	N
Under 100.000 kr.	48,3	58.881
100.000-199.999 kr.	51,7	106.535
200.000-299.999 kr.	50,6	75.479
300.000-399.999 kr.	59,5	70.209
400.000-499.999 kr.	67,5	43.443
500.000-599.999 kr.	71,4	20.178
600.000-699.999 kr.	72,8	9.827
700.000-799.999 kr.	72,4	5.266
800.000-899.999 kr.	73,8	2.958
900.000-999.999 kr.	70,0	1.782
Over 1.000.000 kr.	69,9	4.968

Tabel B101.5: Valgdeltagelse opdelt efter primær beskæftigelse for udvalgte grupper (2014).

	Pct.	N
Nettoledige	49,2	11.414
Bruttoledige	45,1	4.045
Flexydelse	64,7	249
Delvis ledighed	52,8	672
Beskæftiget uden løn	40,6	790
Uddannelsesforanstaltning/vejledning og opkvalificering	38,0	1.715
Sygedagpenge	43,2	2.503
Kontanthjælp	27,8	10.550
Revalideringsydelse	44,3	122
Øvrige uden for arbejdsstyrken	40,0	15.846
Førtidspensionist	38,1	11.750
Ledighedsydelse	52,5	640
Øvrige stemmeberettigede borgere	59,3	335.717

Tabel B101.6: Valgdeltagelsen for danskere, indvandrere og efterkommere (2014).

	Pct.	N
Dansk	59,2	361.100
Indvandrere	31,1	26.920
Efterkommere	20,7	10.572

Tabel B101.7: Valgdeltagelse fordelt på oprindelsesland (hovedgrupper) (2014).

	Pct.	N
Danmark	59,2	361.100
Gamle EU lande	59,3	4.799
Nye EU lande	41,7	2.525
Resten af nordiske lande	50,4	542
Andre vestlige lande	54,5	415
Ikke-vestlige lande	21,1	29.211

Tabel B101.8: Valgdeltagelse fordelt på udvalgte oprindelseslande (2014).

	Pct.	N
Danmark	59,2	361.100
Udlandet	22,2	36
Statsløs	10,0	50
Finland	55,4	305
Island	49,1	110
Norge	50,8	431
Sverige	61,2	974
Belgien	75,0	68
Bulgarien	44,4	126
Tjekkoslaviet	57,3	117
Frankrig	56,9	362
Grækenland	48,6	107
Holland	68,0	178
Irland	61,4	114
Italien	54,1	294
Jugoslavien	19,7	1.575
Polen	40,8	1.715
Portugal	50,0	90
Rumænien	35,9	237
Schweiz	54,7	53
Sovjetunionen	40,3	253
Spanien	45,7	210
Storbritannien	53,7	689
Tyrkiet	19,1	2.713
Ungarn	46,9	162
Tyskland	65,2	1.312
Østrig	59,7	72
Algeriet	21,9	315
Burundi	19,0	42
Etiopien	27,8	252
Eritrea	23,0	61

Gambia	26,8	123
Ghana	34,6	188
Kenya	31,2	109
Marokko	13,0	2.380
Nigeria	32,7	55
Sierre Leone	20,4	49
Sudan	32,4	71
Sydafrika	56,9	65
Tanzania	40,9	88
Tunesien	11,6	190
Uganda	21,0	167
Egypten	20,3	444
Elfenbenskysten	17,0	53
Somalia	12,7	1.359
Argentina	52,2	134
Brasilien	44,3	149
Canada	52,6	78
Chile	50,4	254
Colombia	35,6	59
Cuba	30,6	36
Ecuador	14,3	35
Mexico	50,0	36
Peru	42,5	87
Uruguay	52,5	61
USA	56,4	243
Venezuela	51,6	31
Yemen	26,5	49
Afghanistan	26,8	437
Bangladesh	26,2	65
Sri Lanka	41,6	233
Taiwan	38,7	31
Indien	31,3	384
Irak	18,6	2.498
Iran	25,7	2.033
Israel	34,0	197
Japan	48,2	56
Jordan	10,4	536
Kina	25,3	569
Kuwait	15,1	93
Libanon	8,6	2.445
Pakistan	16,4	3.038
Filippinerne	28,3	676
Sydkorea	31,9	47
Syrien	12,4	485
Mellemøsten uoplyst	9,4	53
Vietnam	26,7	745
Thailand	29,0	262
Letland	45,2	42

Litauen	36,7	60
Rusland	39,4	246
Ukraine	41,7	108
Armenien	20,8	77
Kroatien	36,4	88
Bosnien-Herzegovina	30,3	1.011
Makedonien	17,9	447

B2.147 Frederiksberg (nr. 147)

Tabel B147.1: Valgdeltagelse opdelt på aldersgrupper (2014).

	Pct.	N
18 år	57,9	744
19-21 år	46,1	3.043
22-29 år	56,0	13.501
30-39 år	63,6	15.015
40-49 år	64,8	11.970
50-59 år	66,9	9.361
60-69 år	71,6	9.833
70-79 år	70,2	6.774
80-89 år	56,8	3.238
90-99 år	39,5	1.010
100- år	20,0	40

Tabel B147.2: Valgdeltagelse opdelt på køn (2014).

	Pct.	N
Mand	62,7	34.443
Kvinde	63,4	40.086

Figur B147.1: Valgdeltagelse opdelt på alder og køn (2014).

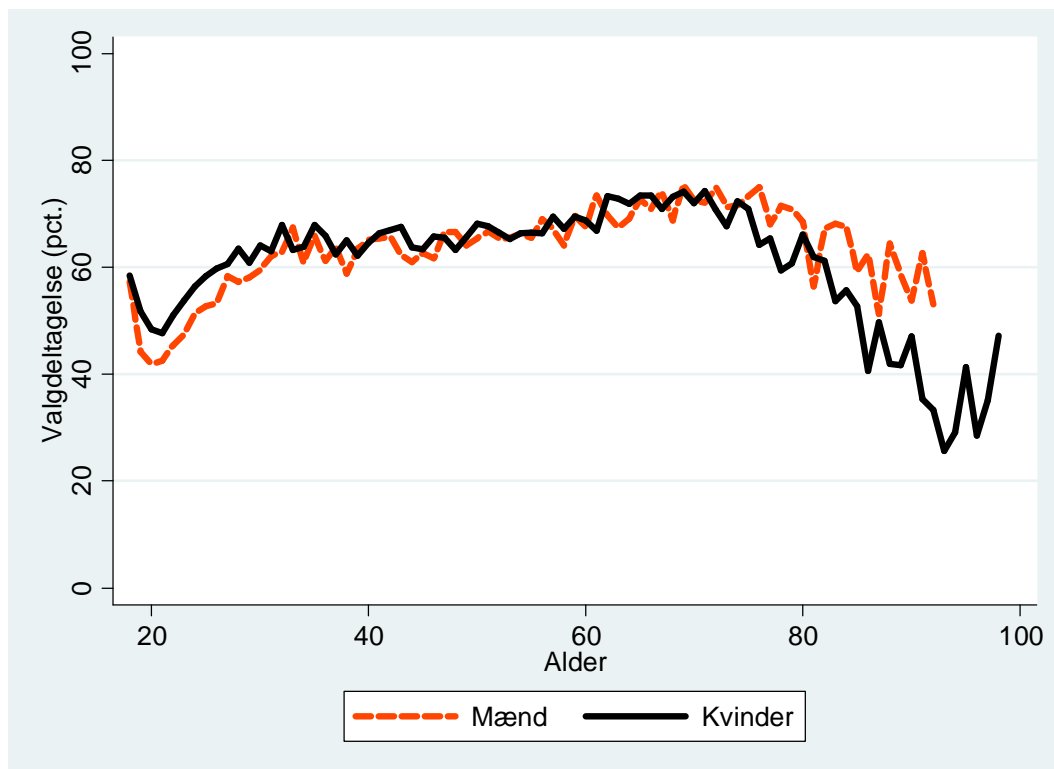

Tabel B147.3: Valgdeltagelse opdelt på færdiggjort uddannelse (2014).

	Pct.	N
Grundskole	45,9	12.296
Gymnasial uddannelse	58,5	11.349
Faglig uddannelse	57,1	14.594
Kort- og mellemlang videregående uddannelse	69,3	18.936
Lang videregående uddannelse	79,5	15.702

Tabel B147.4: Valgdeltagelse opdelt på personlig indkomst (2014).

	Pct.	N
Under 100.000 kr.	52,5	8.739
100.000-199.999 kr.	55,9	16.637
200.000-299.999 kr.	57,8	13.506
300.000-399.999 kr.	65,2	12.940
400.000-499.999 kr.	70,9	9.699
500.000-599.999 kr.	75,7	5.354
600.000-699.999 kr.	76,3	2.770
700.000-799.999 kr.	76,7	1.534
800.000-899.999 kr.	76,7	987
900.000-999.999 kr.	77,9	594
Over 1.000.000 kr.	75,5	1.939

Tabel B147.5: Valgdeltagelse opdelt efter primær beskæftigelse for udvalgte grupper (2014).

	Pct.	N
Nettoledige	55,3	1.748
Bruttoledige	53,8	491
Delvis ledighed	61,5	96
Beskæftiget uden løn	38,5	91
Uddannelsesforanstaltning/vejledning og opkvalificering	40,8	245
Sygedagpenge	48,5	297
Kontanthjælp	26,5	721
Øvrige uden for arbejdsstyrken	47,5	2.345
Førtidspensionist	43,0	2.176
Ledighedsydelse	53,0	83
Øvrige stemmeberettigede borgere	65,2	65.890

Tabel B147.6: Valgdeltagelsen for danskere, indvandrere og efterkommere (2014).

	Pct.	N
Dansk	65,2	68.746
Indvandrere	40,9	4.366
Efterkommere	27,6	1.417

Tabel B147.7: Valgdeltagelse fordelt på oprindelsesland (hovedgrupper) (2014).

	Pct.	N
Danmark	65,2	68.746
Gamle EU lande	66,1	1.113
	42	

Nye EU lande	53,2	476
Resten af nordiske lande	53,5	129
Andre vestlige lande	58,1	93
Ikke-vestlige lande	26,8	3.972

Tabel B147.8: Valgdeltagelse fordelt på udvalgte oprindelseslande (2014).

	Pct.	N
Danmark	65,2	68.746
Finland	71,4	70
Norge	52,3	107
Sverige	65,9	246
Frankrig	67,6	111
Holland	73,5	34
Italien	67,2	58
Jugoslavien	22,5	204
Polen	55,1	325
Sovjetunionen	50,7	69
Spanien	51,3	39
Storbritannien	61,3	160
Tyrkiet	20,9	412
Ungarn	65,9	41
Tyskland	69,5	292
Algeriet	29,6	54
Marokko	19,8	399
Egypten	17,0	88
Somalia	9,7	113
Brasilien	52,6	38
Chile	48,5	33
USA	61,8	55
Afghanistan	22,8	57
Indien	39,7	63
Irak	20,9	297
Iran	31,3	329
Israel	48,4	31
Jordan	18,9	74
Kina	26,4	87
Libanon	12,0	150
Pakistan	18,4	342
Filippinerne	47,4	78
Syrien	19,1	68
Vietnam	38,6	88
Thailand	31,0	42
Rusland	60,0	30
Bosnien-Hercegovina	29,7	219
Makedonien	30,2	43

B2.153 Brøndby (nr. 153)

Tabel B153.1: Valgdeltagelse opdelt på aldersgrupper (2014).

	Pct.	N
18 år	37,0	384
19-21 år	30,6	1.197
22-29 år	30,6	2.629
30-39 år	40,5	3.254
40-49 år	49,2	4.032
50-59 år	57,1	4.318
60-69 år	65,1	3.800
70-79 år	64,8	2.678
80-89 år	49,7	1.350
90-99 år	29,9	221

Tabel B153.2: Valgdeltagelse opdelt på køn (2014).

	Pct.	N
Mand	49,6	11.605
Kvinde	51,1	12.261

Figur B153.1: Valgdeltagelse opdelt på alder og køn (2014).

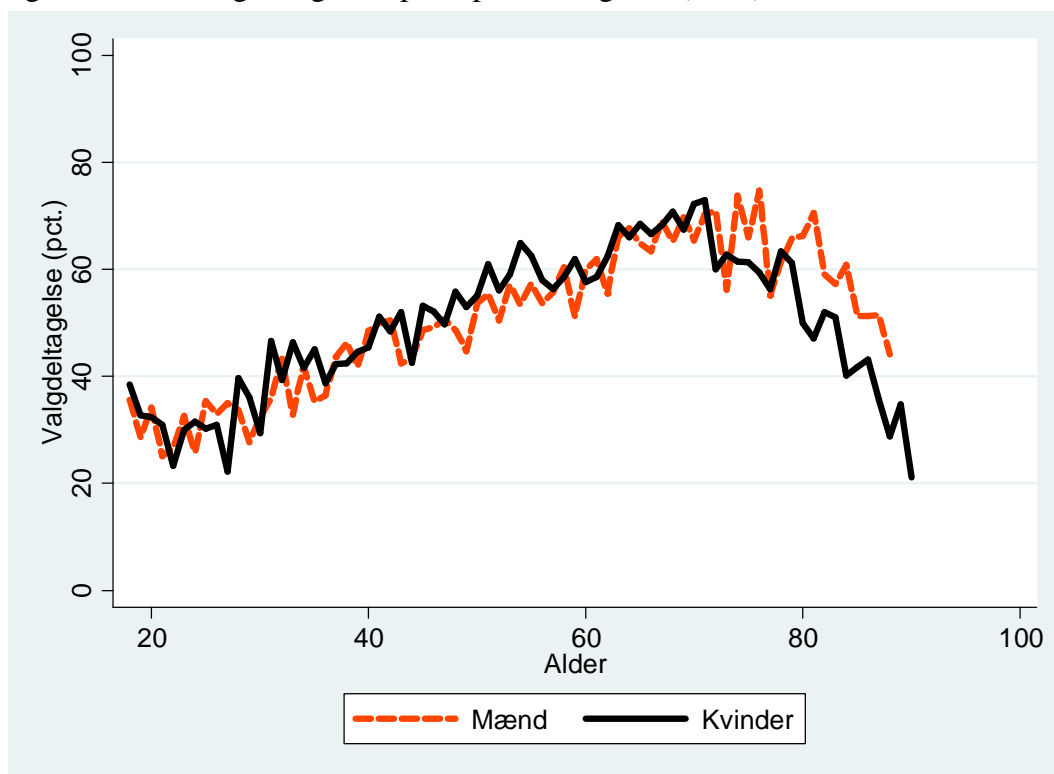

Tabel B153.3: Valgdeltagelse opdelt på færdiggjort uddannelse (2014).

	Pct.	N
Grundskole	40,5	8.520
Gymnasial uddannelse	41,9	1.798
Faglig uddannelse	55,0	8.738
Kort- og mellemlang videregående uddannelse	64,7	3.456
Lang videregående uddannelse	71,5	920

Tabel B153.4: Valgdeltagelse opdelt på personlig indkomst (2014).

	Pct.	N
Under 100.000 kr.	33,0	2.636
100.000-199.999 kr.	46,6	5.889
200.000-299.999 kr.	47,5	5.781
300.000-399.999 kr.	54,6	5.161
400.000-499.999 kr.	61,7	2.455
500.000-599.999 kr.	66,6	972
600.000-699.999 kr.	66,5	427
700.000-799.999 kr.	71,9	235
800.000-899.999 kr.	71,9	114
900.000-999.999 kr.	68,8	64
Over 1.000.000 kr.	70,1	157

Tabel B153.5: Valgdeltagelse opdelt efter primær beskæftigelse for udvalgte grupper (2014).

	Pct.	N
Nettoledige	32,2	643
Bruttoledige	33,1	163
Beskæftiget uden løn	31,5	89
Uddannelsesforanstaltning/vejledning og opkvalificering	45,9	74
Sygedagpenge	43,9	171
Kontanthjælp	28,8	691
Øvrige uden for arbejdsstyrken	26,1	674
Førtidspensionist	37,6	1.396
Ledighedsydelse	51,9	52
Øvrige stemmeberettigede borgere	53,8	19.798

Tabel B153.6: Valgdeltagelsen for danskere, indvandrere og efterkommere (2014).

	Pct.	N
Dansk	56,4	19.739
Indvandrere	26,0	2.831
Efterkommere	12,3	1.296

Tabel B153.7: Valgdeltagelse fordelt på oprindelsesland (hovedgrupper) (2014).

	Pct.	N
Danmark	56,4	19.739
Gamle EU lande	49,1	214
Nye EU lande	43,8	201
Ikke-vestlige lande	18,6	3.673

Tabel B153.8: Valgdeltagelse fordelt på udvalgte oprindelseslande (2014).

	Pct.	N
Danmark	56,4	19.739
Sverige	48,6	35
Jugoslavien	16,4	152
Polen	44,3	149
Storbritannien	39,5	38
Tyrkiet	13,1	1.047
Tyskland	60,9	69
Marokko	10,2	235
Afghanistan	26,4	174
Indien	36,1	61
Irak	18,4	266
Iran	31,2	77
Kina	28,6	63
Libanon	11,9	126
Pakistan	14,7	605
Filippinerne	31,5	54
Syrien	17,1	41
Vietnam	27,4	73
Bosnien-Hercegovina	29,1	299
Makedonien	5,7	53

B2.155 Dragør (nr. 155)

Tabel B155.1: Valgdeltagelse opdelt på aldersgrupper (2014).

	Pct.	N
18 år	48,5	171
19-21 år	41,4	408
22-29 år	35,6	379
30-39 år	46,9	1.193
40-49 år	56,4	2.055
50-59 år	65,3	1.890
60-69 år	74,1	1.992
70-79 år	72,3	1.421
80-89 år	54,6	571
90-99 år	23,4	107

Tabel B155.2: Valgdeltagelse opdelt på køn (2014).

	Pct.	N
Mand	60,6	4.918
Kvinde	60,7	5.271

Figur B155.1: Valgdeltagelse opdelt på alder og køn (2014).

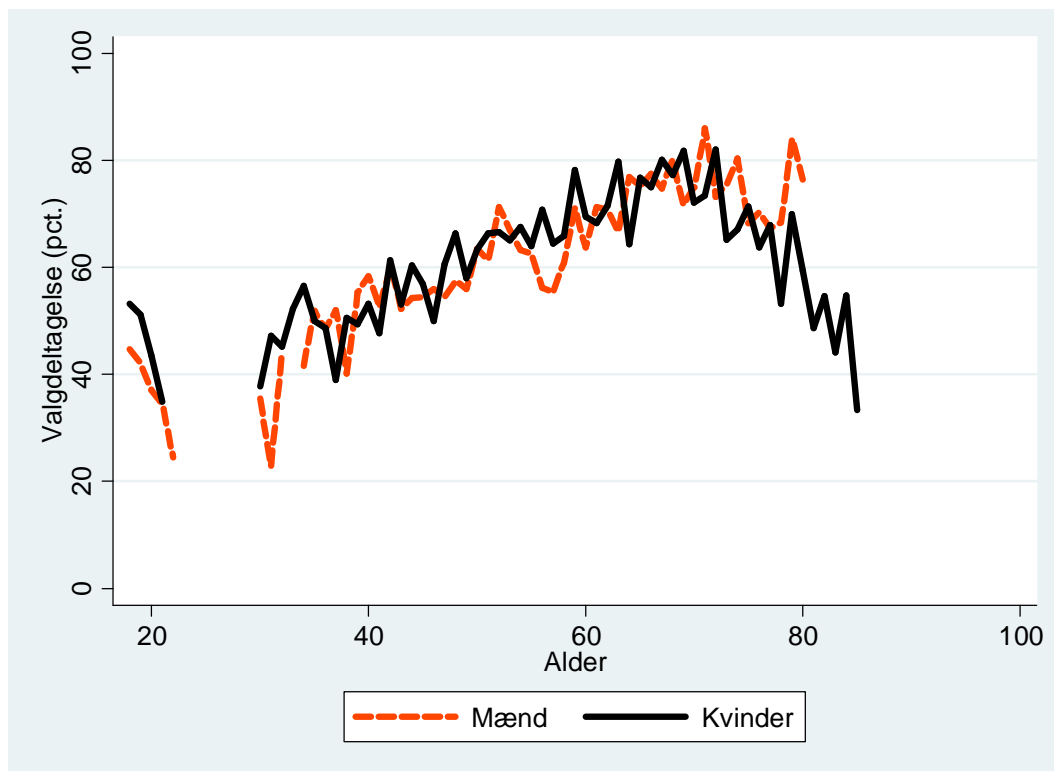

Tabel B155.3: Valgdeltagelse opdelt på færdiggjort uddannelse (2014).

	Pct.	N
Grundskole	48,7	2.237
Gymnasial uddannelse	57,2	871
Faglig uddannelse	60,3	3.638
Kort- og mellemlang videregående uddannelse	68,5	2.215
Lang videregående uddannelse	75,7	1.059

Tabel B155.4: Valgdeltagelse opdelt på personlig indkomst (2014).

	Pct.	N
Under 100.000 kr.	47,7	935
100.000-199.999 kr.	58,2	1.812
200.000-299.999 kr.	56,7	1.701
300.000-399.999 kr.	60,2	2.063
400.000-499.999 kr.	64,8	1.502
500.000-599.999 kr.	67,9	769
600.000-699.999 kr.	71,8	451
700.000-799.999 kr.	69,4	284
800.000-899.999 kr.	62,6	155
900.000-999.999 kr.	74,6	138
Over 1.000.000 kr.	69,2	386

Tabel B155.5: Valgdeltagelse opdelt efter primær beskæftigelse for udvalgte grupper (2014).

	Pct.	N
Nettoledige	42,1	164
Sygedagpenge	46,9	49
Kontanthjælp	21,4	56
Øvrige uden for arbejdsstyrken	47,1	272
Førtidspensionist	48,9	174
Øvrige stemmeberettigede borgere	62,0	9.349

Tabel B155.6: Valgdeltagelsen for danskere, indvandrere og efterkommere (2014).

	Pct.	N
Dansk	61,0	9.855
Indvandrere	51,8	282
Efterkommere	38,5	52

Tabel B155.7: Valgdeltagelse fordelt på oprindelsesland (hovedgrupper) (2014).

	Pct.	N
Danmark	61,0	9.855
Gamle EU lande	66,2	142
Nye EU lande	43,8	32
Ikke-vestlige lande	34,0	141

Tabel B155.8: Valgdeltagelse fordelt på udvalgte oprindelseslande (2014).

	Pct.	N
Danmark	61,0	9.855
Sverige	69,6	56
Tyskland	72,7	33

B2.157 Gentofte (nr. 157)

Tabel B157.1: Valgdeltagelse opdelt på aldersgrupper (2014).

	Pct.	N
18 år	65,9	994
19-21 år	52,2	2.379
22-29 år	44,5	3.310
30-39 år	58,1	6.104
40-49 år	67,3	10.698
50-59 år	73,1	9.597
60-69 år	77,0	8.681
70-79 år	75,9	5.487
80-89 år	59,3	2.732
90-99 år	34,7	940

Tabel B157.2: Valgdeltagelse opdelt på køn (2014).

	Pct.	N
Mand	67,0	23.854
Kvinde	66,3	27.096

Figur B157.1: Valgdeltagelse opdelt på alder og køn (2014).

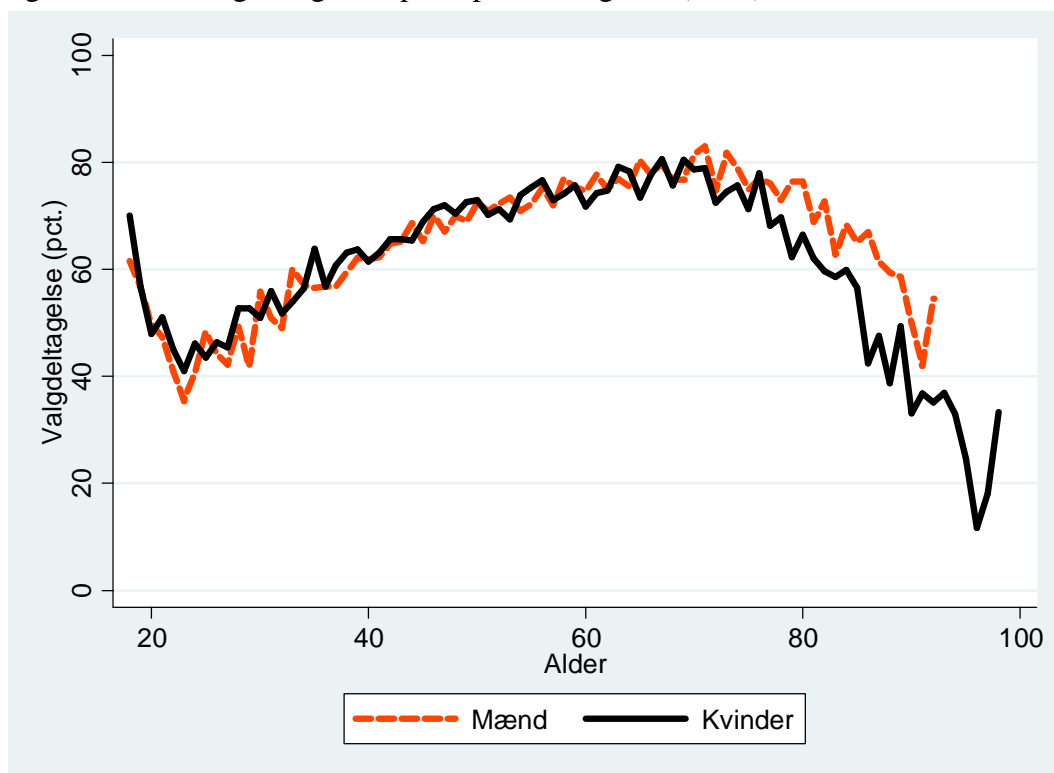

Tabel B157.3: Valgdeltagelse opdelt på færdiggjort uddannelse (2014).

	Pct.	N
Grundskole	52,0	8.504
Gymnasial uddannelse	60,6	5.582
Faglig uddannelse	60,0	9.727
Kort- og mellemlang videregående uddannelse	72,1	12.602
Lang videregående uddannelse	79,4	13.342

Tabel B157.4: Valgdeltagelse opdelt på personlig indkomst (2014).

	Pct.	N
Under 100.000 kr.	56,6	6.456
100.000-199.999 kr.	55,9	7.256
200.000-299.999 kr.	58,2	7.608
300.000-399.999 kr.	66,4	7.486
400.000-499.999 kr.	72,1	6.273
500.000-599.999 kr.	76,9	4.272
600.000-699.999 kr.	77,3	2.763
700.000-799.999 kr.	76,7	1.999
800.000-899.999 kr.	78,4	1.361
900.000-999.999 kr.	74,3	964
Over 1.000.000 kr.	77,2	4.627

Tabel B157.5: Valgdeltagelse opdelt efter primær beskæftigelse for udvalgte grupper (2014).

	Pct.	N
Nettoledige	55,7	803
Bruttoledige	52,0	223
Delvis ledighed	72,3	47
Beskæftiget uden løn	47,3	55
Uddannelsesforanstaltning/vejledning og opkvalificering	43,8	130
Sygedagpenge	52,3	153
Kontanthjælp	28,4	352
Øvrige uden for arbejdsstyrken	53,8	2.052
Førtidspensionist	42,8	970
Øvrige stemmeberettigede borgere	68,3	45.891

Tabel B157.6: Valgdeltagelsen for danskere, indvandrere og efterkommere (2014).

	Pct.	N
Dansk	67,6	48.215
Indvandrere	50,1	2.274
Efterkommere	39,0	461

Tabel B157.7: Valgdeltagelse fordelt på oprindelsesland (hovedgrupper) (2014).

	Pct.	N
Danmark	67,6	48.215
Gamle EU lande	68,3	851
Nye EU lande	49,3	302
Resten af nordiske lande	61,2	103
Andre vestlige lande	62,5	88
Ikke-vestlige lande	33,9	1.391

Tabel B157.8: Valgdeltagelse fordelt på udvalgte oprindelseslande (2014).

	Pct.	N
Danmark	67,6	48.215
Finland	61,8	55
Norge	59,8	92
Sverige	69,2	221
Frankrig	67,9	53
Holland	80,0	40
Italien	64,7	34
Jugoslavien	31,5	54
Polen	52,5	179
Sovjetunionen	35,1	37
Storbritannien	68,0	128
Tyrkiet	16,9	89
Tyskland	70,9	230
Marokko	22,6	53
Egypten	30,4	46
USA	62,5	56
Afghanistan	22,8	57
Indien	45,8	59
Irak	21,5	65
Iran	31,3	163
Kina	45,3	75
Libanon	11,8	34
Pakistan	26,0	73
Filippinerne	58,1	31
Vietnam	25,5	47
Thailand	37,5	32
Rusland	29,7	37

B2.159 Gladsaxe (nr. 159)

Tabel B159.1: Valgdeltagelse opdelt på aldersgrupper (2014).

	Pct.	N
18 år	55,5	823
19-21 år	45,5	2.507
22-29 år	43,1	4.976
30-39 år	54,4	6.792
40-49 år	62,9	8.871
50-59 år	66,6	8.180
60-69 år	71,8	6.734
70-79 år	70,6	4.256
80-89 år	54,8	2.543
90-99 år	31,4	612

Tabel B159.2: Valgdeltagelse opdelt på køn (2014).

	Pct.	N
Mand	59,9	22.341
Kvinde	60,5	23.962

Figur B159.1: Valgdeltagelse opdelt på alder og køn (2014).

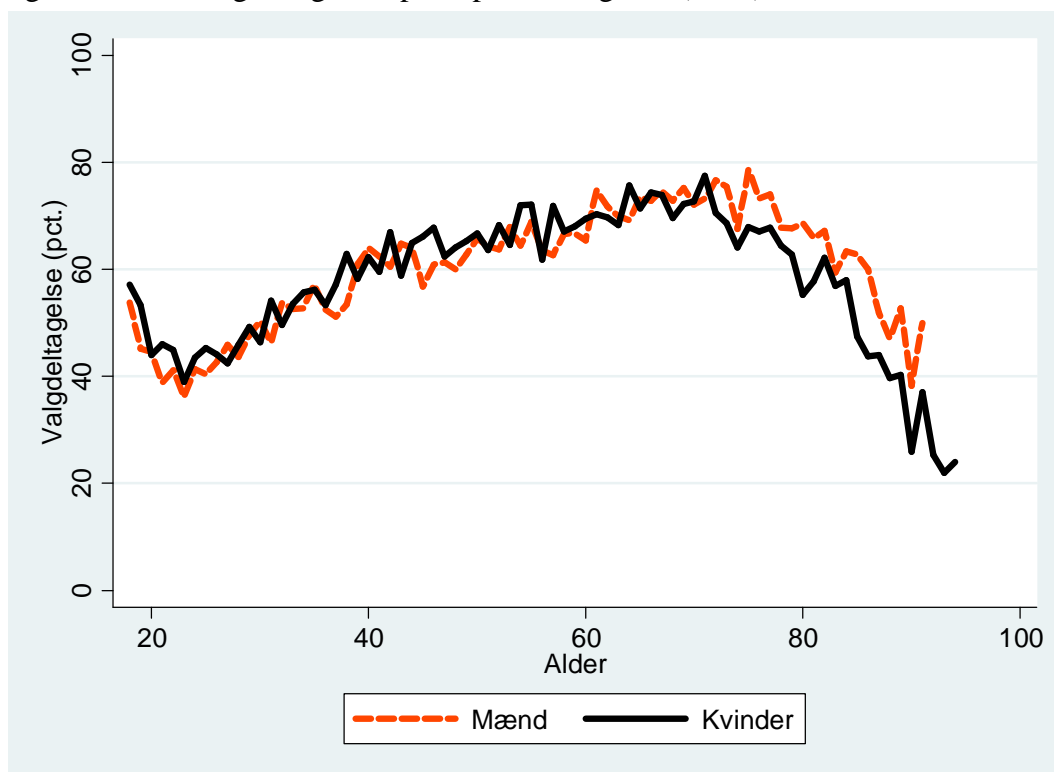

Tabel B159.3: Valgdeltagelse opdelt på færdiggjort uddannelse (2014).

	Pct.	N
Grundskole	46,8	11.708
Gymnasial uddannelse	55,4	4.172
Faglig uddannelse	58,1	14.255
Kort- og mellemlang videregående uddannelse	71,4	9.756
Lang videregående uddannelse	81,5	5.528

Tabel B159.4: Valgdeltagelse opdelt på personlig indkomst (2014).

	Pct.	N
Under 100.000 kr.	48,8	5.513
100.000-199.999 kr.	53,3	9.246
200.000-299.999 kr.	53,4	9.282
300.000-399.999 kr.	61,6	9.115
400.000-499.999 kr.	70,3	6.048
500.000-599.999 kr.	75,0	2.920
600.000-699.999 kr.	76,8	1.610
700.000-799.999 kr.	79,6	954
800.000-899.999 kr.	80,2	540
900.000-999.999 kr.	77,1	293
Over 1.000.000 kr.	77,9	792

Tabel B159.5: Valgdeltagelse opdelt efter primær beskæftigelse for udvalgte grupper (2014).

	Pct.	N
Nettoledige	44,6	834
Bruttoledige	42,3	343
Flexydelse	67,3	49
Delvis ledighed	61,4	57
Beskæftiget uden løn	39,0	77
Uddannelsesforanstaltning/vejledning og opkvalificering	46,8	233
Sygedagpenge	47,7	153
Kontanthjælp	28,4	715
Øvrige uden for arbejdsstyrken	43,9	1.160
Førtidspensionist	42,5	1.863
Ledighedsydelse	59,2	76
Øvrige stemmeberettigede borgere	62,8	40.582

Tabel B159.6: Valgdeltagelsen for danskere, indvandrere og efterkommere (2014).

	Pct.	N
Dansk	62,8	42.492
Indvandrere	35,6	2.861
Efterkommere	20,4	950

Tabel B159.7: Valgdeltagelse fordelt på oprindelsesland (hovedgrupper) (2014).

	Pct.	N
Danmark	62,8	42.492
Gamle EU lande	64,7	470
Nye EU lande	45,7	289
Resten af nordiske lande	62,5	64
Andre vestlige lande	45,7	35
Ikke-vestlige lande	24,4	2.953

Tabel B159.8: Valgdeltagelse fordelt på udvalgte oprindelseslande (2014).

	Pct.	N
Danmark	62,8	42.492
Finland	60,6	33
Norge	65,4	52
Sverige	64,5	93
Jugoslavien	14,4	263
Polen	45,2	146
Rumænien	46,7	45
Storbritannien	64,5	93
Tyrkiet	17,9	347
Tyskland	68,1	138
Etiopien	18,2	33
Marokko	14,3	56
Egypten	18,6	43
Somalia	15,7	108
Afghanistan	20,4	93
Indien	42,4	85
Irak	26,0	277
Iran	25,0	340
Jordan	13,9	36
Kina	27,3	44
Libanon	10,8	102
Pakistan	21,1	454
Filippinerne	42,9	49
Vietnam	44,2	52
Bosnien-Hercegovina	31,6	79
Makedonien	12,2	41

B2.161 Glostrup (nr. 161)

Tabel B161.1: Valgdeltagelse opdelt på aldersgrupper (2014).

	Pct.	N
18 år	46,3	229
19-21 år	36,3	777
22-29 år	38,1	1.981
30-39 år	48,2	2.473
40-49 år	56,3	3.005
50-59 år	62,5	2.608
60-69 år	70,2	2.374
70-79 år	69,2	1.671
80-89 år	51,0	919
90-99 år	27,4	197

Tabel B161.2: Valgdeltagelse opdelt på køn (2014).

	Pct.	N
Mand	55,0	7.850
Kvinde	55,8	8.387

Figur B161.1: Valgdeltagelse opdelt på alder og køn (2014).

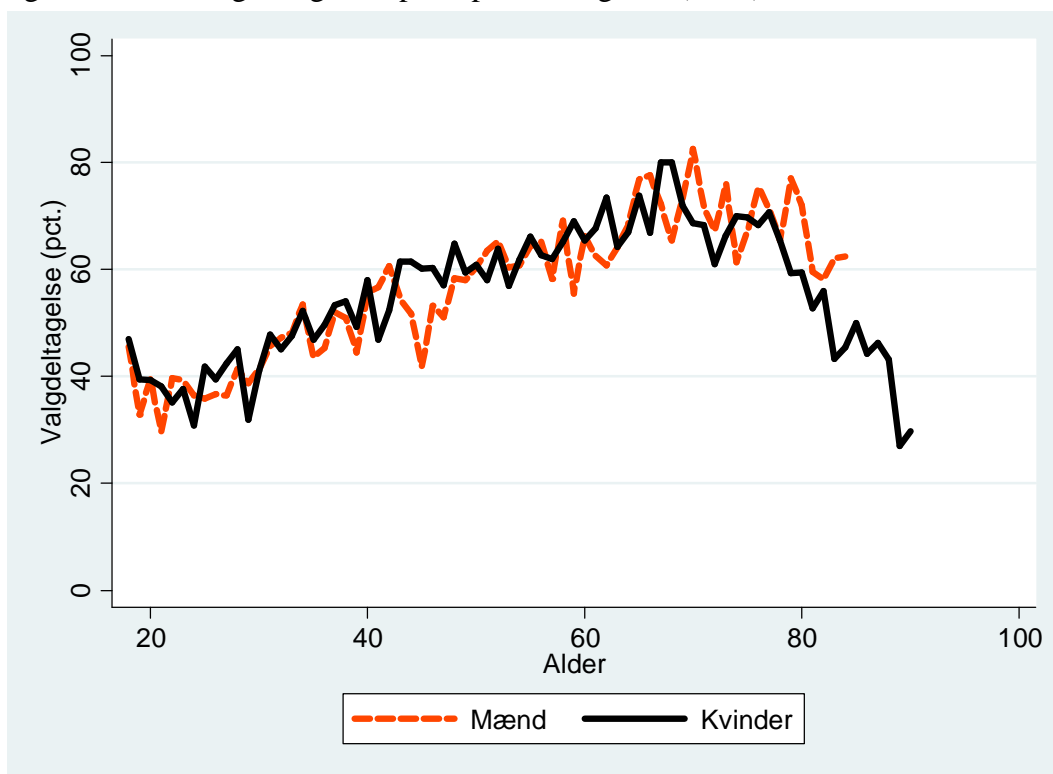

Tabel B161.3: Valgdeltagelse opdelt på færdiggjort uddannelse (2014).

	Pct.	N
Grundskole	45,5	4.789
Gymnasial uddannelse	50,3	1.293
Faglig uddannelse	57,6	6.434
Kort- og mellemlang videregående uddannelse	67,2	2.690
Lang videregående uddannelse	76,2	760

Tabel B161.4: Valgdeltagelse opdelt på personlig indkomst (2014).

	Pct.	N
Under 100.000 kr.	40,5	1.491
100.000-199.999 kr.	51,1	3.627
200.000-299.999 kr.	52,6	3.724
300.000-399.999 kr.	57,5	3.609
400.000-499.999 kr.	63,1	1.964
500.000-599.999 kr.	70,4	821
600.000-699.999 kr.	68,6	446
700.000-799.999 kr.	69,6	214
800.000-899.999 kr.	71,8	124
900.000-999.999 kr.	69,2	65
Over 1.000.000 kr.	66,0	150

Tabel B161.5: Valgdeltagelse opdelt efter primær beskæftigelse for udvalgte grupper (2014).

	Pct.	N
Nettoledige	42,8	332
Bruttoledige	47,9	167
Beskæftiget uden løn	33,3	39
Uddannelsesforanstaltning/vejledning og opkvalificering	50,0	52
Sygedagpenge	45,9	122
Kontanthjælp	27,8	334
Øvrige uden for arbejdsstyrken	36,8	323
Førtidspensionist	39,6	563
Ledighedsydelse	51,1	45
Øvrige stemmeberettigede borgere	57,7	14.175

Tabel B161.6: Valgdeltagelsen for danskere, indvandrere og efterkommere (2014).

	Pct.	N
Dansk	58,0	14.958
Indvandrere	29,1	845
Efterkommere	18,4	434

Tabel B161.7: Valgdeltagelse fordelt på oprindelsesland (hovedgrupper) (2014).

	Pct.	N
Danmark	58,0	14.958
Gamle EU lande	58,9	112
Nye EU lande	44,1	68
Ikke-vestlige lande	20,3	1.082

Tabel B161.8: Valgdeltagelse fordelt på udvalgte oprindelseslande (2014).

	Pct.	N
Danmark	58,0	14.958
Jugoslavien	20,0	70
Polen	43,5	46
Tyrkiet	18,4	244
Tyskland	68,3	41
Marokko	14,1	78
Irak	20,3	79
Iran	22,2	63
Libanon	18,9	37
Pakistan	16,6	199
Vietnam	26,3	38

B2.163 Herlev (nr. 163)

Tabel B163.1: Valgdeltagelse opdelt på aldersgrupper (2014).

	Pct.	N
18 år	48,5	324
19-21 år	41,6	983
22-29 år	40,7	2.059
30-39 år	48,2	2.807
40-49 år	57,3	3.504
50-59 år	61,6	3.548
60-69 år	68,4	3.082
70-79 år	69,4	2.125
80-89 år	52,0	1.108
90-99 år	25,3	233

Tabel B163.2: Valgdeltagelse opdelt på køn (2014).

	Pct.	N
Mand	56,8	9.436
Kvinde	56,2	10.343

Figur B163.1: Valgdeltagelse opdelt på alder og køn (2014).

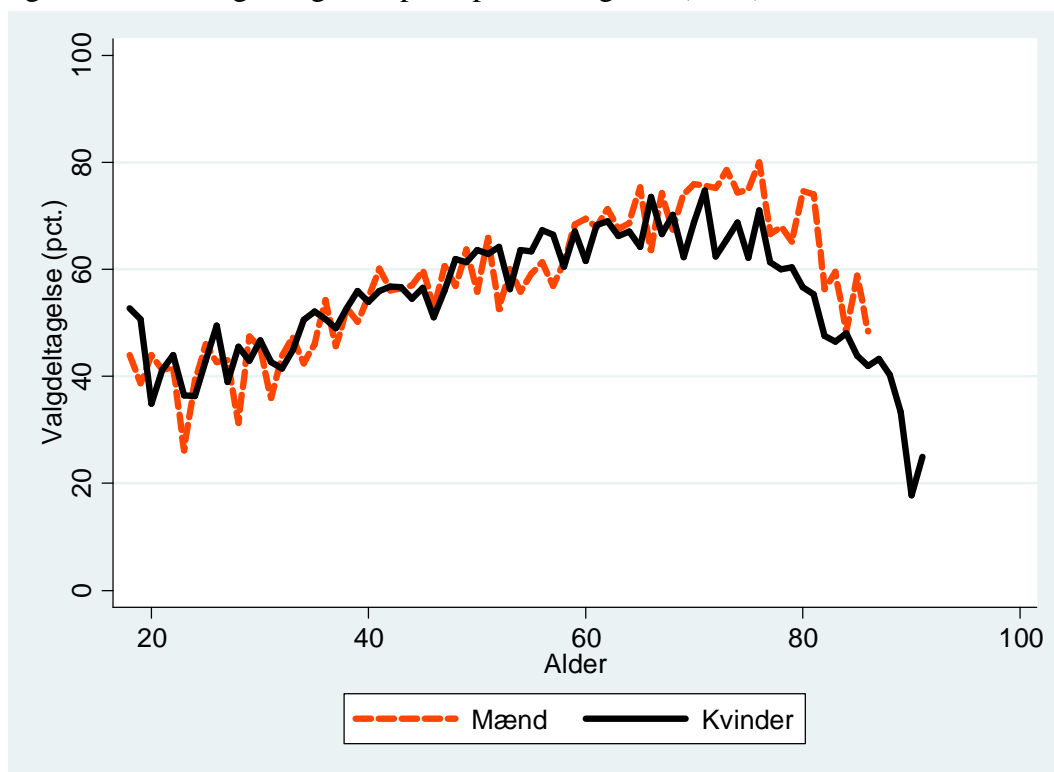

Tabel B163.3: Valgdeltagelse opdelt på færdiggjort uddannelse (2014).

	Pct.	N
Grundskole	44,6	5.647
Gymnasial uddannelse	54,4	1.551
Faglig uddannelse	56,8	7.228
Kort- og mellemlang videregående uddannelse	68,8	3.749
Lang videregående uddannelse	78,8	1.295

Tabel B163.4: Valgdeltagelse opdelt på personlig indkomst (2014).

	Pct.	N
Under 100.000 kr.	45,3	2.070
100.000-199.999 kr.	52,5	4.287
200.000-299.999 kr.	49,5	4.326
300.000-399.999 kr.	58,4	4.389
400.000-499.999 kr.	67,1	2.408
500.000-599.999 kr.	71,9	1.015
600.000-699.999 kr.	72,6	592
700.000-799.999 kr.	71,2	278
800.000-899.999 kr.	69,5	177
900.000-999.999 kr.	78,4	74
Over 1.000.000 kr.	71,3	174

Tabel B163.5: Valgdeltagelse opdelt efter primær beskæftigelse for udvalgte grupper (2014).

	Pct.	N
Nettoledige	43,0	512
Bruttoledige	49,1	110
Beskæftiget uden løn	42,0	50
Uddannelsesforanstaltning/vejledning og opkvalificering	39,0	77
Sygedagpenge	36,2	138
Kontanthjælp	32,4	361
Øvrige uden for arbejdsstyrken	39,2	423
Førtidspensionist	39,0	780
Ledighedsydelse	57,8	45
Øvrige stemmeberettigede borgere	58,9	17.202

Tabel B163.6: Valgdeltagelsen for danskere, indvandrere og efterkommere (2014).

	Pct.	N
Dansk	59,1	18.163
Indvandrere	29,5	1.173
Efterkommere	18,5	443

Tabel B163.7: Valgdeltagelse fordelt på oprindelsesland (hovedgrupper) (2014).

	Pct.	N
Danmark	59,1	18.163
Gamle EU lande	60,0	165
Nye EU lande	42,7	96
Ikke-vestlige lande	20,3	1.317

Tabel B163.8: Valgdeltagelse fordelt på udvalgte oprindelseslande (2014).

	Pct.	N
Danmark	59,1	18.163
Sverige	51,2	43
Jugoslavien	16,1	174
Polen	45,9	61
Tyrkiet	12,4	225
Tyskland	57,5	40
Etiopien	34,9	43
Afghanistan	20,5	44
Indien	16,7	30
Irak	12,5	96
Iran	24,6	134
Libanon	19,3	88
Pakistan	17,5	120
Makedonien	13,3	45

B2.169 Høje-Taastrup (nr. 169)

Tabel B169.1: Valgdeltagelse opdelt på aldersgrupper (2014).

	Pct.	N
18 år	48,9	552
19-21 år	35,9	1.592
22-29 år	33,2	3.304
30-39 år	45,0	4.937
40-49 år	56,6	6.317
50-59 år	63,3	5.634
60-69 år	70,9	5.361
70-79 år	72,2	3.577
80-89 år	52,6	1.234
90-99 år	27,7	191

Tabel B169.2: Valgdeltagelse opdelt på køn (2014).

	Pct.	N
Mand	55,4	16.176
Kvinde	57,0	16.523

Figur B169.1: Valgdeltagelse opdelt på alder og køn (2014).

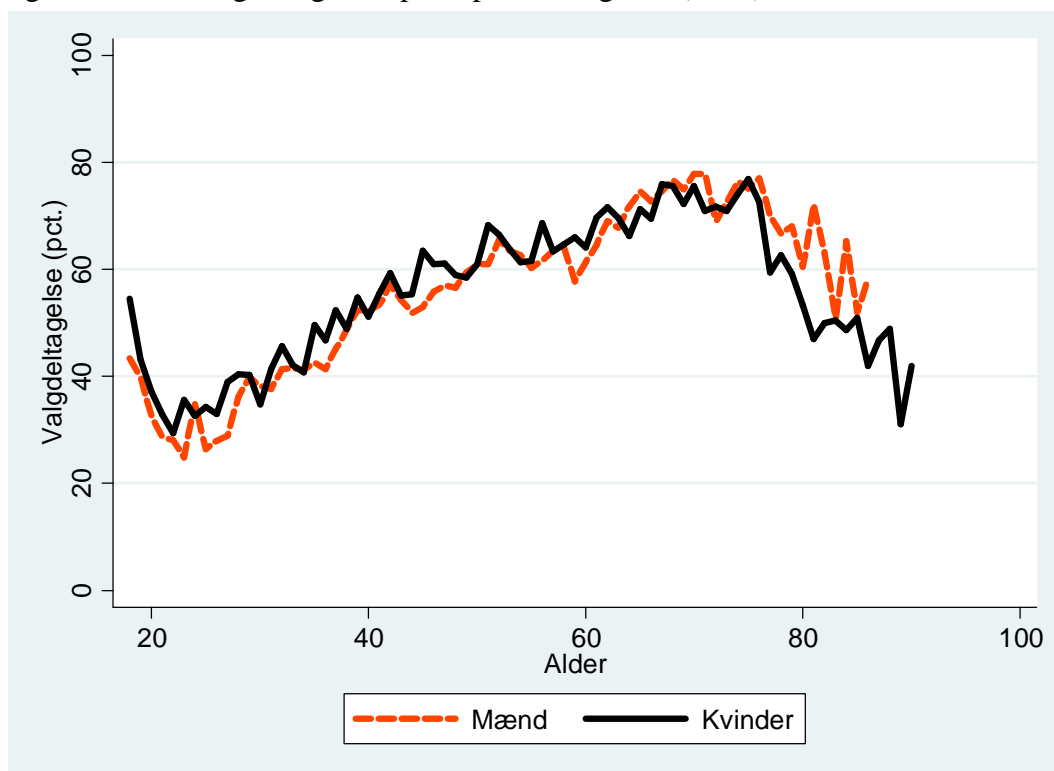

Tabel B169.3: Valgdeltagelse opdelt på færdiggjort uddannelse (2014).

	Pct.	N
Grundskole	45,2	10.150
Gymnasial uddannelse	50,3	2.446
Faglig uddannelse	59,3	12.457
Kort- og mellemlang videregående uddannelse	68,1	5.527
Lang videregående uddannelse	76,9	1.633

Tabel B169.4: Valgdeltagelse opdelt på personlig indkomst (2014).

	Pct.	N
Under 100.000 kr.	42,0	3.356
100.000-199.999 kr.	52,0	6.965
200.000-299.999 kr.	51,2	7.264
300.000-399.999 kr.	58,5	7.277
400.000-499.999 kr.	65,3	4.099
500.000-599.999 kr.	70,3	1.768
600.000-699.999 kr.	72,4	899
700.000-799.999 kr.	75,5	413
800.000-899.999 kr.	73,2	220
900.000-999.999 kr.	78,1	146
Over 1.000.000 kr.	75,5	314

Tabel B169.5: Valgdeltagelse opdelt efter primær beskæftigelse for udvalgte grupper (2014).

	Pct.	N
Nettoledige	40,0	871
Bruttoledige	40,4	265
Delvis ledighed	44,6	56
Beskæftiget uden løn	46,2	52
Uddannelsesforanstaltning/vejledning og opkvalificering	41,4	169
Sygedagpenge	41,7	175
Kontanthjælp	25,4	627
Øvrige uden for arbejdsstyrken	37,7	798
Førtidspensionist	42,1	1.432
Ledighedsydelse	53,5	71
Øvrige stemmeberettigede borgere	59,1	28.095

Tabel B169.6: Valgdeltagelsen for danskere, indvandrere og efterkommere (2014).

	Pct.	N
Dansk	60,2	28.920
Indvandrere	29,8	2.553
Efterkommere	16,6	1.226

Tabel B169.7: Valgdeltagelse fordelt på oprindelsesland (hovedgrupper) (2014).

	Pct.	N
Danmark	60,2	28.920
Gamle EU lande	67,7	257
Nye EU lande	53,1	147
Resten af nordiske lande	58,3	36
Ikke-vestlige lande	20,5	3.325

Tabel B169.8: Valgdeltagelse fordelt på udvalgte oprindelseslande (2014).

	Pct.	N
Danmark	60,2	28.920
Sverige	60,4	48
Jugoslavien	15,9	69
Polen	51,1	90
Storbritannien	66,7	33
Tyrkiet	16,7	1.299
Tyskland	70,8	89
Marokko	14,3	84
Afghanistan	11,9	101
Indien	30,0	60
Irak	20,5	249
Iran	30,1	153
Libanon	11,8	187
Pakistan	23,0	479
Filippinerne	39,5	43
Syrien	17,4	46
Vietnam	17,7	124
Bosnien-Hercegovina	30,1	73

B2.175 Rødovre (nr. 175)

Tabel B175.1: Valgdeltagelse opdelt på aldersgrupper (2014).

	Pct.	N
18 år	53,4	410
19-21 år	37,8	1.287
22-29 år	39,1	2.907
30-39 år	49,7	4.155
40-49 år	56,2	4.710
50-59 år	61,6	4.817
60-69 år	68,9	3.895
70-79 år	68,9	2.885
80-89 år	53,7	1.713
90-99 år	31,2	327

Tabel B175.2: Valgdeltagelse opdelt på køn (2014).

	Pct.	N
Mand	55,7	12.964
Kvinde	56,5	14.151

Figur B175.1: Valgdeltagelse opdelt på alder og køn (2014).

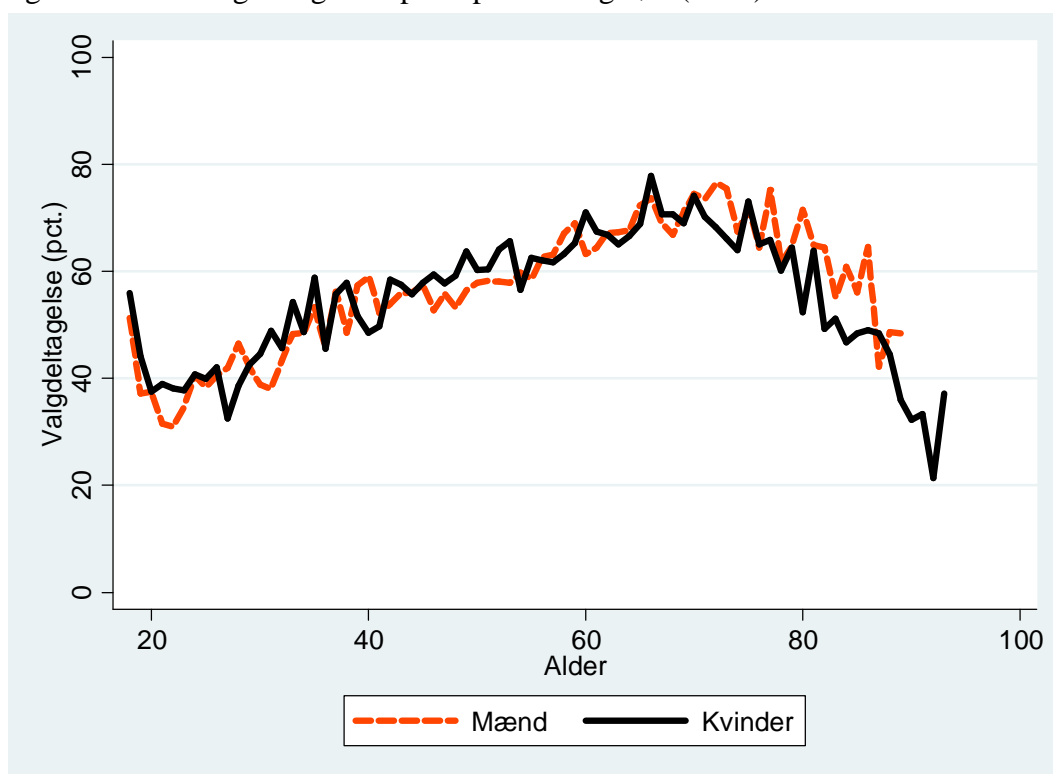

Tabel B175.3: Valgdeltagelse opdelt på færdiggjort uddannelse (2014).

	Pct.	N
Grundskole	45,2	8.075
Gymnasial uddannelse	52,5	2.068
Faglig uddannelse	56,7	9.982
Kort- og mellemlang videregående uddannelse	68,3	4.816
Lang videregående uddannelse	79,6	1.742

Tabel B175.4: Valgdeltagelse opdelt på personlig indkomst (2014).

	Pct.	N
Under 100.000 kr.	43,2	2.668
100.000-199.999 kr.	51,3	6.142
200.000-299.999 kr.	52,2	6.352
300.000-399.999 kr.	57,9	5.915
400.000-499.999 kr.	65,7	3.234
500.000-599.999 kr.	71,1	1.379
600.000-699.999 kr.	74,6	669
700.000-799.999 kr.	74,9	335
800.000-899.999 kr.	69,5	167
900.000-999.999 kr.	77,5	89
Over 1.000.000 kr.	70,7	181

Tabel B175.5: Valgdeltagelse opdelt efter primær beskæftigelse for udvalgte grupper (2014).

	Pct.	N
Nettoledige	42,8	514
Bruttoledige	40,8	211
Flexydelse	73,5	49
Delvis ledighed	56,8	37
Beskæftiget uden løn	44,9	89
Uddannelsesforanstaltning/vejledning og opkvalificering	37,0	127
Sygedagpenge	42,0	212
Kontanthjælp	29,3	682
Øvrige uden for arbejdsstyrken	37,9	644
Førtidspensionist	44,7	1.000
Ledighedsydelse	52,9	68
Øvrige stemmeberettigede borgere	58,6	23.413

Tabel B175.6: Valgdeltagelsen for danskere, indvandrere og efterkommere (2014).

	Pct.	N
Dansk	58,9	24.753
Indvandrere	30,5	1.673
Efterkommere	17,3	689

Tabel B175.7: Valgdeltagelse fordelt på oprindelsesland (hovedgrupper) (2014).

	Pct.	N
Danmark	58,9	24.753
Gamle EU lande	57,1	231
Nye EU lande	42,3	123
Ikke-vestlige lande	21,2	1.971

Tabel B175.8: Valgdeltagelse fordelt på udvalgte oprindelseslande (2014).

	Pct.	N
Danmark	58,9	24.753
Sverige	57,5	40
Jugoslavien	15,4	162
Polen	38,6	44
Storbritannien	44,2	43
Tyrkiet	13,5	384
Tyskland	65,7	70
Marokko	18,1	83
Egypten	9,4	32
Somalia	26,9	67
Indien	29,0	62
Irak	24,0	179
Iran	27,7	119
Kina	28,2	39
Libanon	19,3	109
Pakistan	18,9	259
Filippinerne	45,2	31
Vietnam	18,4	49
Bosnien-Hercegovina	23,7	38
Makedonien	25,7	35

B2.185 Tårnby (nr. 185)

Tabel B185.1: Valgdeltagelse opdelt på aldersgrupper (2014).

	Pct.	N
18 år	44,2	500
19-21 år	32,9	1.330
22-29 år	35,8	2.597
30-39 år	46,1	4.667
40-49 år	53,5	5.917
50-59 år	58,4	5.593
60-69 år	65,8	4.953
70-79 år	65,9	3.130
80-89 år	46,5	1.628
90-99 år	25,2	333

Tabel B185.2: Valgdeltagelse opdelt på køn (2014).

	Pct.	N
Mand	53,4	14.938
Kvinde	53,2	15.714

Figur B185.1: Valgdeltagelse opdelt på alder og køn (2014).

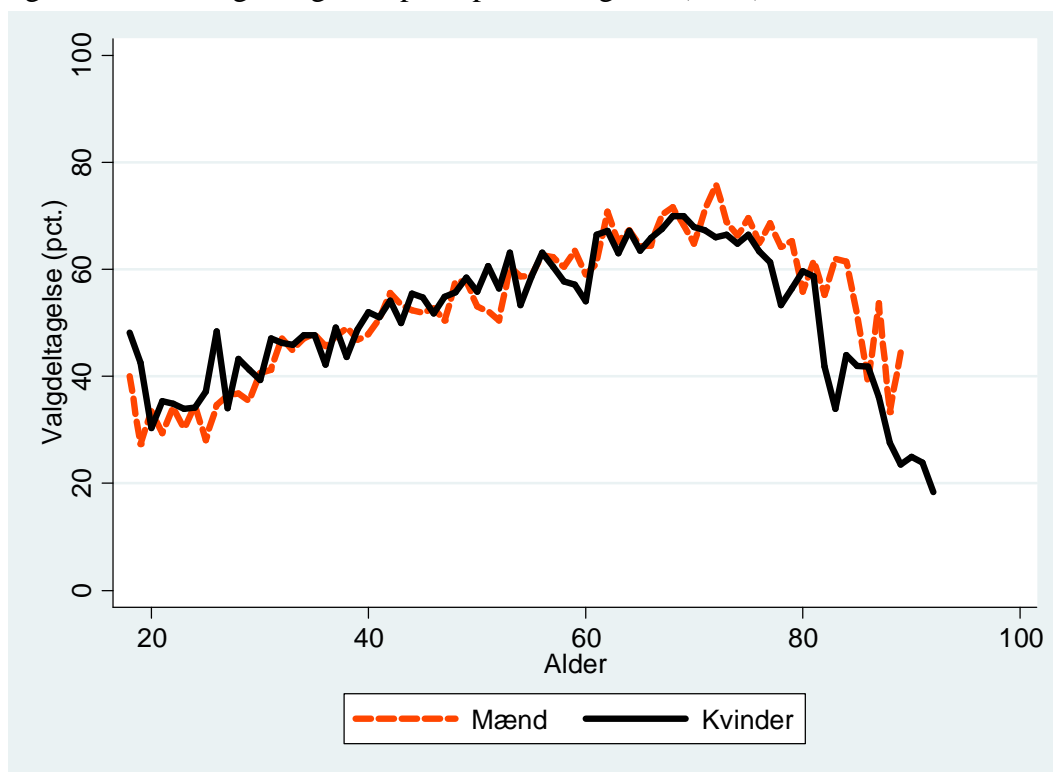

Tabel B185.3: Valgdeltagelse opdelt på færdiggjort uddannelse (2014).

	Pct.	N
Grundskole	43,8	9.366
Gymnasial uddannelse	53,5	2.220
Faglig uddannelse	54,4	12.712
Kort- og mellemlang videregående uddannelse	64,7	4.587
Lang videregående uddannelse	74,3	1.355

Tabel B185.4: Valgdeltagelse opdelt på personlig indkomst (2014).

	Pct.	N
Under 100.000 kr.	39,5	2.828
100.000-199.999 kr.	50,0	6.594
200.000-299.999 kr.	49,4	6.276
300.000-399.999 kr.	55,5	7.345
400.000-499.999 kr.	60,0	4.234
500.000-599.999 kr.	63,4	1.676
600.000-699.999 kr.	64,6	773
700.000-799.999 kr.	69,0	377
800.000-899.999 kr.	67,3	208
900.000-999.999 kr.	69,6	125
Over 1.000.000 kr.	68,9	235

Tabel B185.5: Valgdeltagelse opdelt efter primær beskæftigelse for udvalgte grupper (2014).

	Pct.	N
Nettoledige	42,6	794
Bruttoledige	39,3	150
Flexydelse	52,4	42
Delvis ledighed	41,3	46
Beskæftiget uden løn	51,6	31
Uddannelsesforanstaltning/vejledning og opkvalificering	31,3	64
Sygedagpenge	36,3	212
Kontanthjælp	28,6	440
Øvrige uden for arbejdsstyrken	34,8	771
Førtidspensionist	40,5	985
Ledighedsydelse	45,2	73
Øvrige stemmeberettigede borgere	55,4	26.976

Tabel B185.6: Valgdeltagelsen for danskere, indvandrere og efterkommere (2014).

	Pct.	N
Dansk	54,5	28.946
Indvandrere	37,2	1.294
Efterkommere	21,6	412

Tabel B185.7: Valgdeltagelse fordelt på oprindelsesland (hovedgruppe) (2014).

	Pct.	N
Danmark	54,5	28.946
Gamle EU lande	62,5	309
Nye EU lande	46,8	126
Resten af nordiske lande	57,1	42
Ikke-vestlige lande	23,7	1.214

Tabel B185.8: Valgdeltagelse fordelt på udvalgte oprindelseslande (2014).

	Pct.	N
Danmark	54,5	28.946
Norge	58,8	34
Sverige	65,9	88
Jugoslavien	26,9	52
Polen	46,5	86
Storbritannien	60,4	48
Tyrkiet	20,4	98
Tyskland	59,5	74
Indien	17,6	85
Irak	19,4	67
Iran	29,1	79
Pakistan	10,5	228
Filippinerne	36,3	146
Bosnien-Hercegovina	21,8	55

B2.187 Vallensbæk (nr. 187)

Tabel B187.1: Valgdeltagelse opdelt på aldersgrupper (2014).

	Pct.	N
18 år	51,2	168
19-21 år	37,9	477
22-29 år	35,0	809
30-39 år	47,0	1.671
40-49 år	59,5	2.076
50-59 år	63,9	1.660
60-69 år	75,0	1.810
70-79 år	75,4	1.243
80-89 år	61,5	374
90-99 år	40,7	59

Tabel B187.2: Valgdeltagelse opdelt på køn (2014).

	Pct.	N
Mand	59,6	5.112
Kvinde	59,8	5.236

Figur B187.1: Valgdeltagelse opdelt på alder og køn (2014).

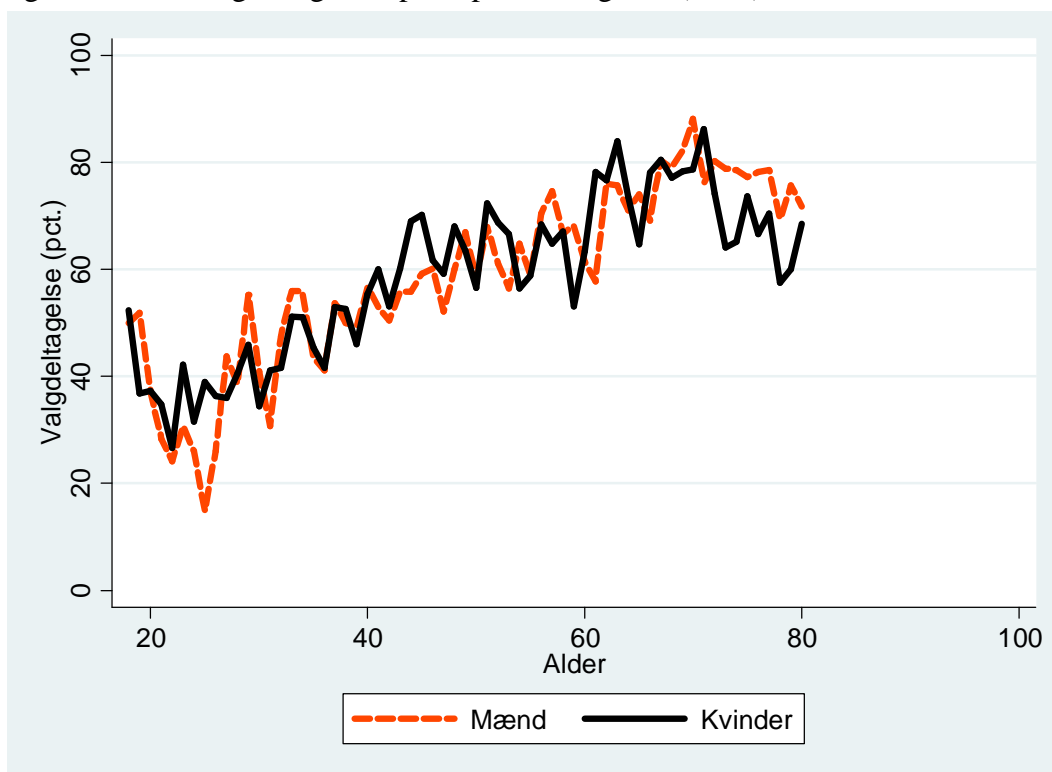

Tabel B187.3: Valgdeltagelse opdelt på færdiggjort uddannelse (2014).

	Pct.	N
Grundskole	47,6	2.430
Gymnasial uddannelse	50,4	806
Faglig uddannelse	61,2	4.128
Kort- og mellemlang videregående uddannelse	70,8	2.126
Lang videregående uddannelse	74,8	709

Tabel B187.4: Valgdeltagelse opdelt på personlig indkomst (2014).

	Pct.	N
Under 100.000 kr.	43,3	967
100.000-199.999 kr.	59,2	1.845
200.000-299.999 kr.	54,8	1.947
300.000-399.999 kr.	59,2	2.318
400.000-499.999 kr.	64,9	1.531
500.000-599.999 kr.	71,6	753
600.000-699.999 kr.	71,1	387
700.000-799.999 kr.	65,6	221
800.000-899.999 kr.	71,7	127
900.000-999.999 kr.	68,1	72
Over 1.000.000 kr.	74,3	183

Tabel B187.5: Valgdeltagelse opdelt efter primær beskæftigelse for udvalgte grupper (2014).

	Pct.	N
Nettoledige	39,9	213
Bruttoledige	39,6	48
Uddannelsesforanstaltning/vejledning og opkvalificering	48,4	31
Sygedagpenge	45,5	44
Kontanthjælp	30,0	70
Øvrige uden for arbejdsstyrken	41,3	230
Førtidspensionist	47,5	202
Øvrige stemmeberettigede borgere	61,4	9.430

Tabel B187.6: Valgdeltagelsen for danskere, indvandrere og efterkommere (2014).

	Pct.	N
Dansk	63,6	9.267
Indvandrere	30,0	713
Efterkommere	18,5	368

Tabel B187.7: Valgdeltagelse fordelt på oprindelsesland (hovedgruppe) (2014).

	Pct.	N
Danmark	63,6	9.267
Gamle EU lande	64,7	85
Nye EU lande	44,7	47
Ikke-vestlige lande	21,6	941

Tabel B187.8: Valgdeltagelse fordelt på udvalgte oprindelseslande (2014).

	Pct.	N
Danmark	63,6	9.267
Polen	41,9	31
Tyrkiet	19,6	373
Tyskland	70,3	37
Pakistan	12,7	189
Bosnien-Hercegovina	35,0	40

B2.201 Allerød (nr. 201)

Tabel B201.1: Valgdeltagelse opdelt på aldersgrupper (2014).

	Pct.	N
18 år	67,0	373
19-21 år	53,4	799
22-29 år	41,3	704
30-39 år	62,4	2.038
40-49 år	71,4	3.968
50-59 år	72,9	3.372
60-69 år	77,7	2.933
70-79 år	77,9	2.140
80-89 år	61,4	791
90-99 år	33,1	151

Tabel B201.2: Valgdeltagelse opdelt på køn (2014).

	Pct.	N
Mand	70,0	8.381
Kvinde	69,1	8.892

Figur B201.1: Valgdeltagelse opdelt på alder og køn (2014).

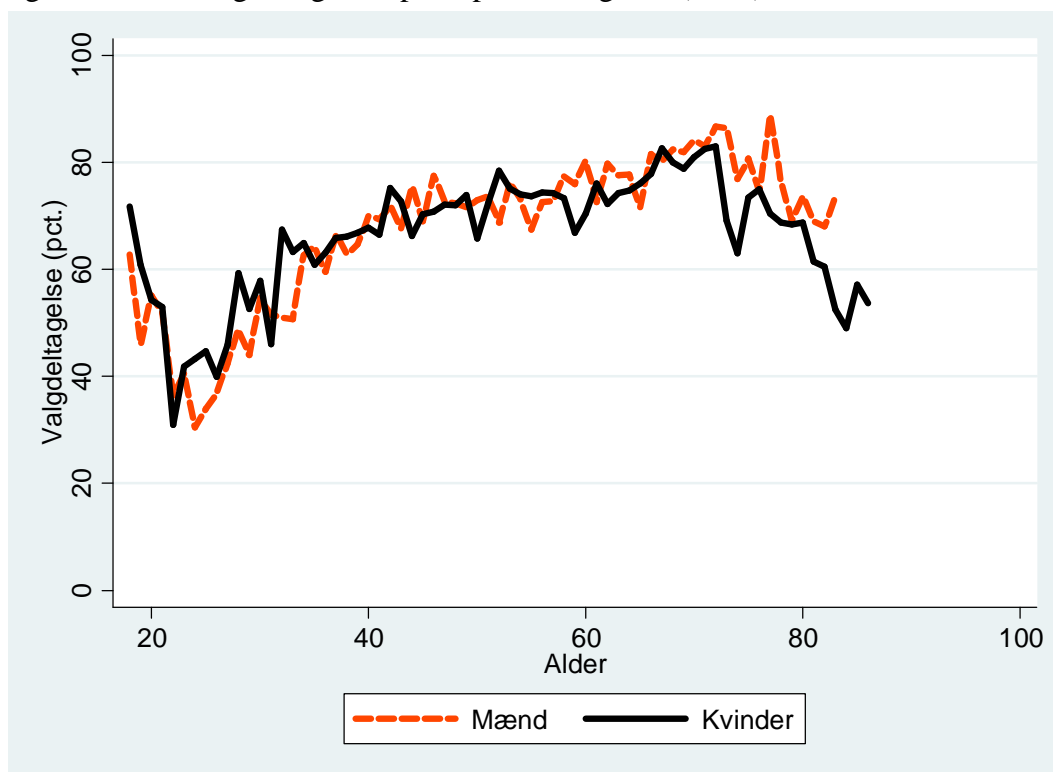

Tabel B201.3: Valgdeltagelse opdelt på færdiggjort uddannelse (2014).

	Pct.	N
Grundskole	54,8	3.392
Gymnasial uddannelse	68,1	1.139
Faglig uddannelse	66,1	5.239
Kort- og mellemlang videregående uddannelse	76,4	4.421
Lang videregående uddannelse	84,6	2.876

Tabel B201.4: Valgdeltagelse opdelt på personlig indkomst (2014).

	Pct.	N
Under 100.000 kr.	58,7	1.723
100.000-199.999 kr.	62,5	2.506
200.000-299.999 kr.	61,6	2.778
300.000-399.999 kr.	70,4	3.303
400.000-499.999 kr.	73,5	2.599
500.000-599.999 kr.	78,9	1.570
600.000-699.999 kr.	78,7	1.006
700.000-799.999 kr.	81,6	580
800.000-899.999 kr.	78,6	365
900.000-999.999 kr.	80,1	226
Over 1.000.000 kr.	81,5	634

Tabel B201.5: Valgdeltagelse opdelt efter primær beskæftigelse for udvalgte grupper (2014).

	Pct.	N
Nettoledige	56,4	202
Bruttoledige	55,3	38
Sygedagpenge	54,1	74
Kontanthjælp	40,0	120
Øvrige uden for arbejdsstyrken	53,5	310
Førtidspensionist	49,0	347
Øvrige stemmeberettigede borgere	70,9	16.058

Tabel B201.6: Valgdeltagelsen for danskere, indvandrere og efterkommere (2014).

	Pct.	N
Dansk	70,3	16.690
Indvandrere	53,7	462
Efterkommere	31,4	121

Tabel B201.7: Valgdeltagelse fordelt på oprindelsesland (hovedgruppe) (2014).

	Pct.	N
Danmark	70,3	16.690
Gamle EU lande	80,6	186
Nye EU lande	50,0	42
Ikke-vestlige lande	29,4	333

Tabel B201.8: Valgdeltagelse fordelt på udvalgte oprindelseslande (2014).

	Pct.	N
Danmark	70,3	16.690
Sverige	81,6	49
Storbritannien	90,0	30
Tyrkiet	14,4	104
Tyskland	72,4	58
Irak	14,7	34

B2.210 Fredensborg (nr. 210)

Tabel B210.1: Valgdeltagelse opdelt på aldersgrupper (2014).

	Pct.	N
18 år	58,9	482
19-21 år	46,3	1.268
22-29 år	34,5	1.572
30-39 år	48,9	3.126
40-49 år	62,6	5.550
50-59 år	66,7	5.429
60-69 år	76,5	5.673
70-79 år	76,0	3.287
80-89 år	60,1	1.256
90-99 år	27,7	256

Tabel B210.2: Valgdeltagelse opdelt på køn (2014).

	Pct.	N
Mand	63,6	13.366
Kvinde	63,2	14.537

Figur B210.1: Valgdeltagelse opdelt på alder og køn (2014).

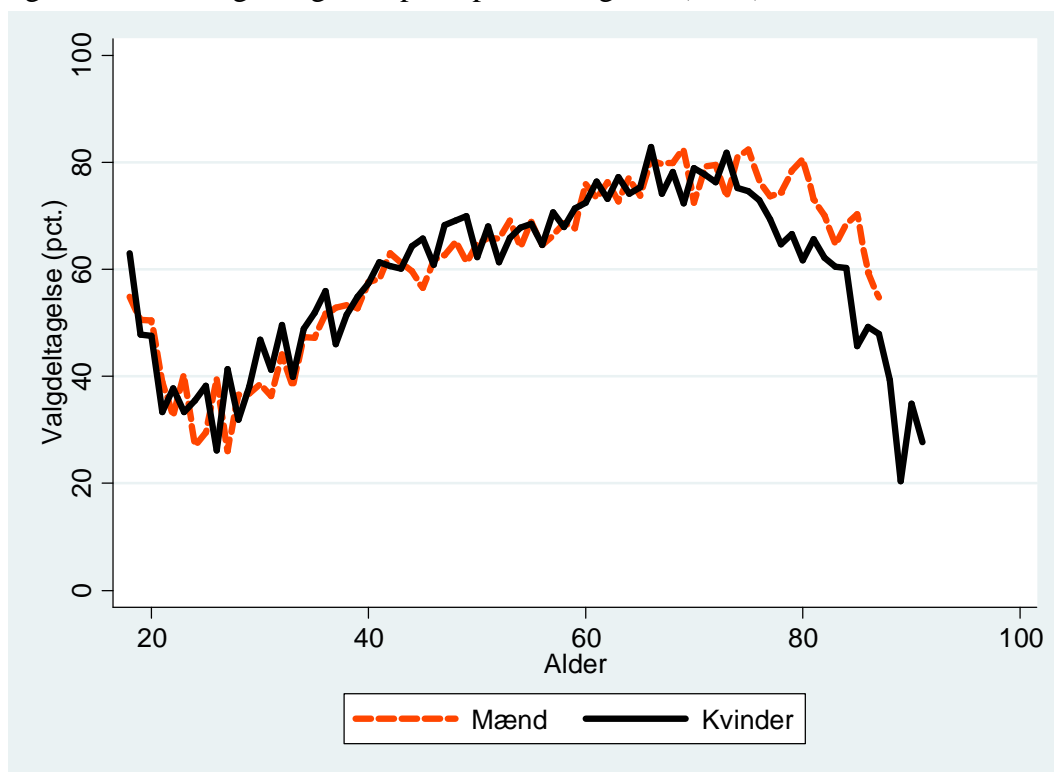

Tabel B210.3: Valgdeltagelse opdelt på færdiggjort uddannelse (2014).

	Pct.	N
Grundskole	48,9	6.564
Gymnasial uddannelse	60,1	2.125
Faglig uddannelse	61,7	8.548
Kort- og mellemlang videregående uddannelse	73,7	6.636
Lang videregående uddannelse	80,2	3.510

Tabel B210.4: Valgdeltagelse opdelt på personlig indkomst (2014).

	Pct.	N
Under 100.000 kr.	52,2	2.944
100.000-199.999 kr.	56,5	4.806
200.000-299.999 kr.	56,5	5.754
300.000-399.999 kr.	65,6	5.448
400.000-499.999 kr.	71,4	3.665
500.000-599.999 kr.	74,2	1.920
600.000-699.999 kr.	74,9	1.122
700.000-799.999 kr.	77,2	658
800.000-899.999 kr.	76,7	404
900.000-999.999 kr.	77,1	258
Over 1.000.000 kr.	79,1	936

Tabel B210.5: Valgdeltagelse opdelt efter primær beskæftigelse for udvalgte grupper (2014).

	Pct.	N
Nettoledige	52,0	479
Bruttoledige	47,1	172
Flexydelse	71,0	31
Beskæftiget uden løn	42,6	54
Uddannelsesforanstaltning/vejledning og opkvalificering	41,5	106
Sygedagpenge	47,0	149
Kontanthjælp	29,3	324
Øvrige uden for arbejdsstyrken	48,2	807
Førtidspensionist	45,1	1.107
Ledighedsydelse	55,6	54
Øvrige stemmeberettigede borgere	65,9	24.489

Tabel B210.6: Valgdeltagelsen for danskere, indvandrere og efterkommere (2014).

	Pct.	N
Dansk	65,7	25.871
Indvandrere	39,1	1.538
Efterkommere	19,0	494

Tabel B210.7: Valgdeltagelse fordelt på oprindelsesland (hovedgruppe) (2014).

	Pct.	N
Danmark	65,7	25.871
Gamle EU lande	70,1	394
Nye EU lande	53,7	123
Resten af nordiske lande	51,2	41
Ikke-vestlige lande	21,7	1.453

Tabel B210.8: Valgdeltagelse fordelt på udvalgte oprindelseslande (2014).

	Pct.	N
Danmark	65,7	25.871
Finland	67,6	34
Norge	52,6	38
Sverige	68,3	101
Jugoslavien	20,0	35
Polen	48,4	64
Storbritannien	68,5	54
Tyrkiet	12,8	429
Tyskland	70,1	117
Marokko	22,0	41
Sri Lanka	36,7	30
Irak	13,0	77
Iran	28,7	129
Libanon	11,2	242
Bosnien-Hercegovina	21,3	75

B2.217 Helsingør (nr. 217)

Tabel B217.1: Valgdeltagelse opdelt på aldersgrupper (2014).

	Pct.	N
18 år	50,8	307
19-21 år	40,6	816
22-29 år	33,3	1.404
30-39 år	45,3	1.774
40-49 år	58,5	3.259
50-59 år	60,3	3.151
60-69 år	69,5	3.276
70-79 år	69,9	2.246
80-89 år	54,0	971
90-99 år	29,2	195

Tabel B217.2: Valgdeltagelse opdelt på køn (2014).

	Pct.	N
Mand	56,8	8.413
Kvinde	58,0	8.991

Figur B217.1: Valgdeltagelse opdelt på alder og køn (2014).

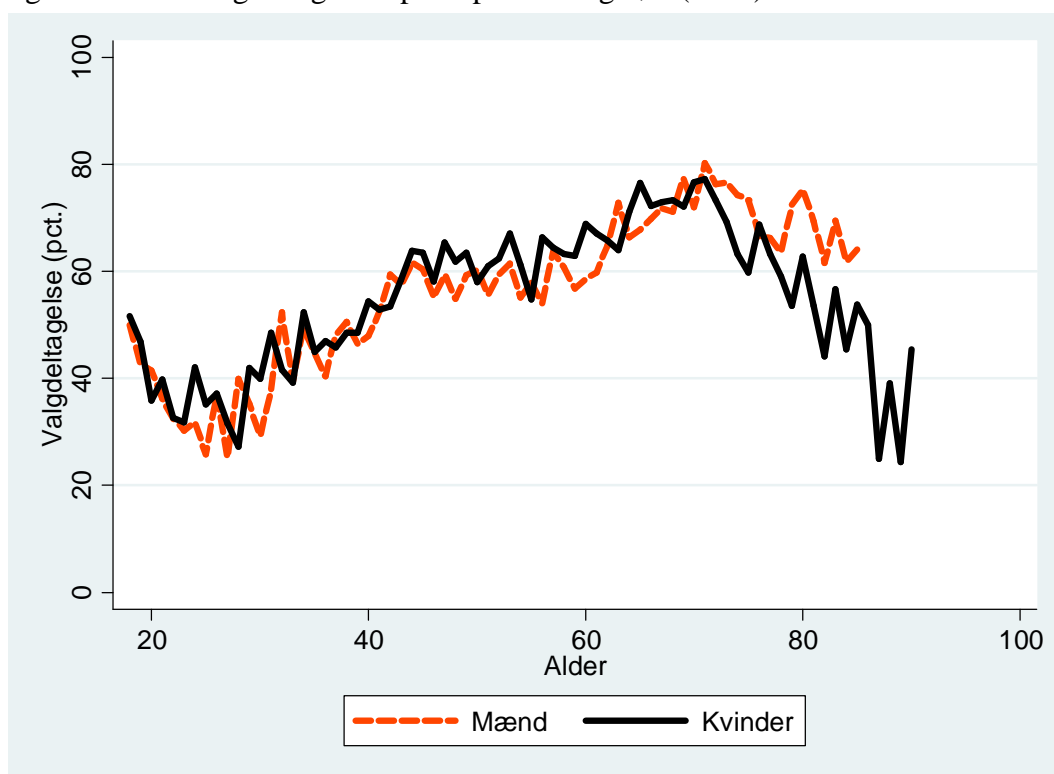

Tabel B217.3: Valgdeltagelse opdelt på færdiggjort uddannelse (2014).

	Pct.	N
Grundskole	43,8	4.564
Gymnasial uddannelse	51,8	1.435
Faglig uddannelse	56,3	5.498
Kort- og mellemlang videregående uddannelse	70,2	4.114
Lang videregående uddannelse	77,4	1.463

Tabel B217.4: Valgdeltagelse opdelt på personlig indkomst (2014).

	Pct.	N
Under 100.000 kr.	45,4	1.871
100.000-199.999 kr.	51,6	3.555
200.000-299.999 kr.	52,4	3.952
300.000-399.999 kr.	58,7	3.507
400.000-499.999 kr.	67,8	2.095
500.000-599.999 kr.	70,8	963
600.000-699.999 kr.	72,5	480
700.000-799.999 kr.	74,1	316
800.000-899.999 kr.	77,2	193
900.000-999.999 kr.	74,4	121
Over 1.000.000 kr.	71,0	379

Tabel B217.5: Valgdeltagelse opdelt efter primær beskæftigelse for udvalgte grupper (2014).

	Pct.	N
Nettoledige	49,0	335
Bruttoledige	37,3	126
Beskæftiget uden løn	13,9	36
Uddannelsesforanstaltning/vejledning og opkvalificering	35,3	68
Sygedagpenge	35,8	95
Kontanthjælp	25,5	282
Øvrige uden for arbejdsstyrken	42,7	522
Førtidspensionist	44,3	672
Ledighedsydelse	44,4	36
Øvrige stemmeberettigede borgere	59,8	15.127

Tabel B217.6: Valgdeltagelsen for danskere, indvandrere og efterkommere (2014).

	Pct.	N
Dansk	58,3	16.611
Indvandrere	44,0	629
Efterkommere	25,6	164

Tabel B217.7: Valgdeltagelse fordelt på oprindelsesland (hovedgruppe) (2014).

	Pct.	N
Danmark	58,3	16.611
Gamle EU lande	62,5	269
Nye EU lande	36,5	63
Resten af nordiske lande	70,0	40
Ikke-vestlige lande	22,4	410

Tabel B217.8: Valgdeltagelse fordelt på udvalgte oprindelseslande (2014).

	Pct.	N
Danmark	58,3	16.611
Norge	69,7	33
Sverige	60,3	116
Jugoslavien	15,6	90
Storbritannien	59,4	32
Tyrkiet	16,7	42
Tyskland	68,3	60
Iran	18,8	32
Libanon	11,3	62

B2.219 Hillerød (nr. 219)

Tabel B219.1: Valgdeltagelse opdelt på aldersgrupper (2014).

	Pct.	N
18 år	62,5	726
19-21 år	45,0	1.804
22-29 år	42,1	2.891
30-39 år	53,6	4.554
40-49 år	64,3	7.373
50-59 år	67,6	6.324
60-69 år	74,3	5.504
70-79 år	73,9	3.807
80-89 år	57,4	1.590
90-99 år	32,0	322

Tabel B219.2: Valgdeltagelse opdelt på køn (2014).

	Pct.	N
Mand	62,4	16.784
Kvinde	62,9	18.122

Figur B219.1: Valgdeltagelse opdelt på alder og køn (2014).

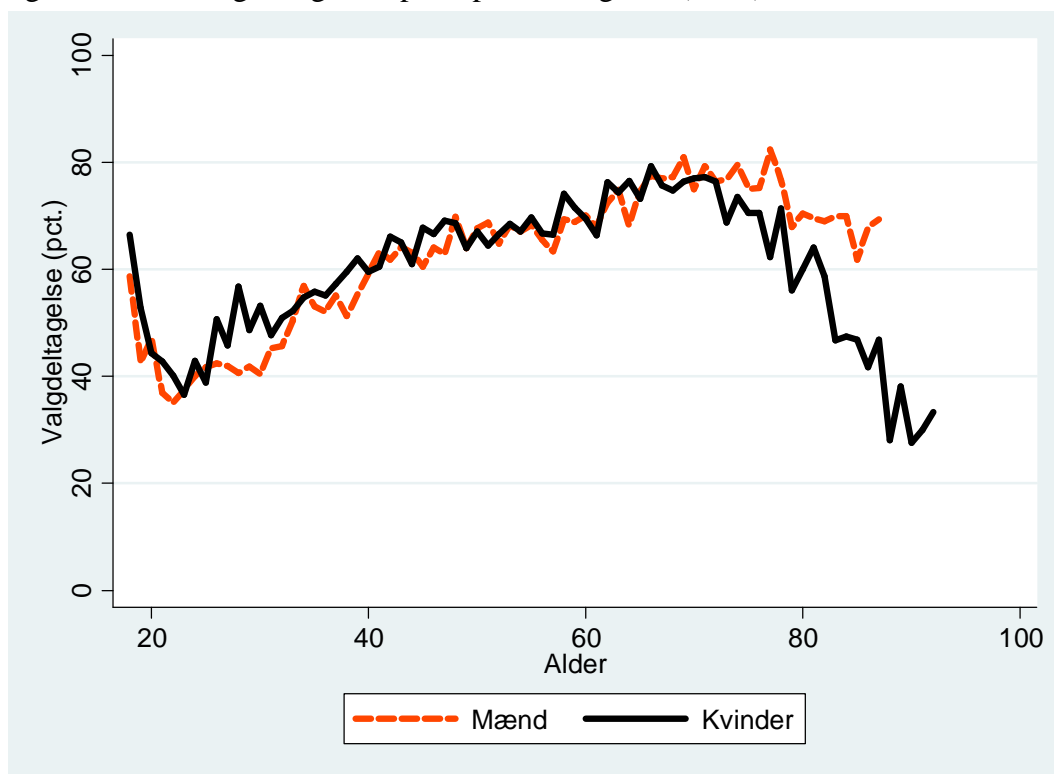

Tabel B219.3: Valgdeltagelse opdelt på færdiggjort uddannelse (2014).

	Pct.	N
Grundskole	48,8	8.272
Gymnasial uddannelse	59,6	2.569
Faglig uddannelse	60,7	11.502
Kort- og mellemlang videregående uddannelse	72,9	8.309
Lang videregående uddannelse	82,4	3.695

Tabel B219.4: Valgdeltagelse opdelt på personlig indkomst (2014).

	Pct.	N
Under 100.000 kr.	52,3	3.680
100.000-199.999 kr.	55,7	6.162
200.000-299.999 kr.	56,1	6.784
300.000-399.999 kr.	63,4	7.340
400.000-499.999 kr.	70,7	4.902
500.000-599.999 kr.	74,6	2.416
600.000-699.999 kr.	75,8	1.351
700.000-799.999 kr.	75,7	750
800.000-899.999 kr.	75,8	466
900.000-999.999 kr.	76,3	304
Over 1.000.000 kr.	79,1	762

Tabel B219.5: Valgdeltagelse opdelt efter primær beskæftigelse for udvalgte grupper (2014).

	Pct.	N
Nettoledige	49,7	590
Bruttoledige	44,3	131
Flexydelse	63,6	33
Beskæftiget uden løn	43,8	89
Uddannelsesforanstaltning/vejledning og opkvalificering	36,2	127
Sygedagpenge	41,5	159
Kontanthjælp	30,6	385
Øvrige uden for arbejdsstyrken	47,0	762
Førtidspensionist	38,6	1.146
Ledighedsydelse	66,7	72
Øvrige stemmeberettigede borgere	64,9	31.269

Tabel B219.6: Valgdeltagelsen for danskere, indvandrere og efterkommere (2014).

	Pct.	N
Dansk	64,0	33.239
Indvandrere	40,2	1.287
Efterkommere	22,4	380

Tabel B219.7: Valgdeltagelse fordelt på oprindelsesland (hovedgruppe) (2014).

	Pct.	N
Danmark	64,0	33.239
Gamle EU lande	64,0	314
Nye EU lande	59,4	69
Resten af nordiske lande	62,5	56
Ikke-vestlige lande	25,7	1.204

Tabel B219.8: Valgdeltagelse fordelt på udvalgte oprindelseslande (2014).

	Pct.	N
Danmark	64,0	33.239
Norge	57,4	47
Sverige	70,1	77
Jugoslavien	11,5	234
Polen	66,7	45
Storbritannien	61,1	54
Tyrkiet	24,9	253
Tyskland	61,8	89
Afghanistan	27,5	51
Sri Lanka	54,1	37
Irak	31,3	67
Iran	27,9	61
Libanon	10,9	165
Pakistan	22,0	41
Bosnien-Hercegovina	41,2	51

B2.223 Hørsholm (nr. 223)

Tabel B223.1: Valgdeltagelse opdelt på aldersgrupper (2014).

	Pct.	N
18 år	56,9	318
19-21 år	50,1	695
22-29 år	41,9	778
30-39 år	57,5	1.597
40-49 år	64,1	3.371
50-59 år	68,6	3.230
60-69 år	76,3	3.361
70-79 år	79,0	2.763
80-89 år	64,2	1.313
90-99 år	40,9	298

Tabel B223.2: Valgdeltagelse opdelt på køn (2014).

	Pct.	N
Mand	67,9	8.166
Kvinde	66,1	9.564

Figur B223.1: Valgdeltagelse opdelt på alder og køn (2014).

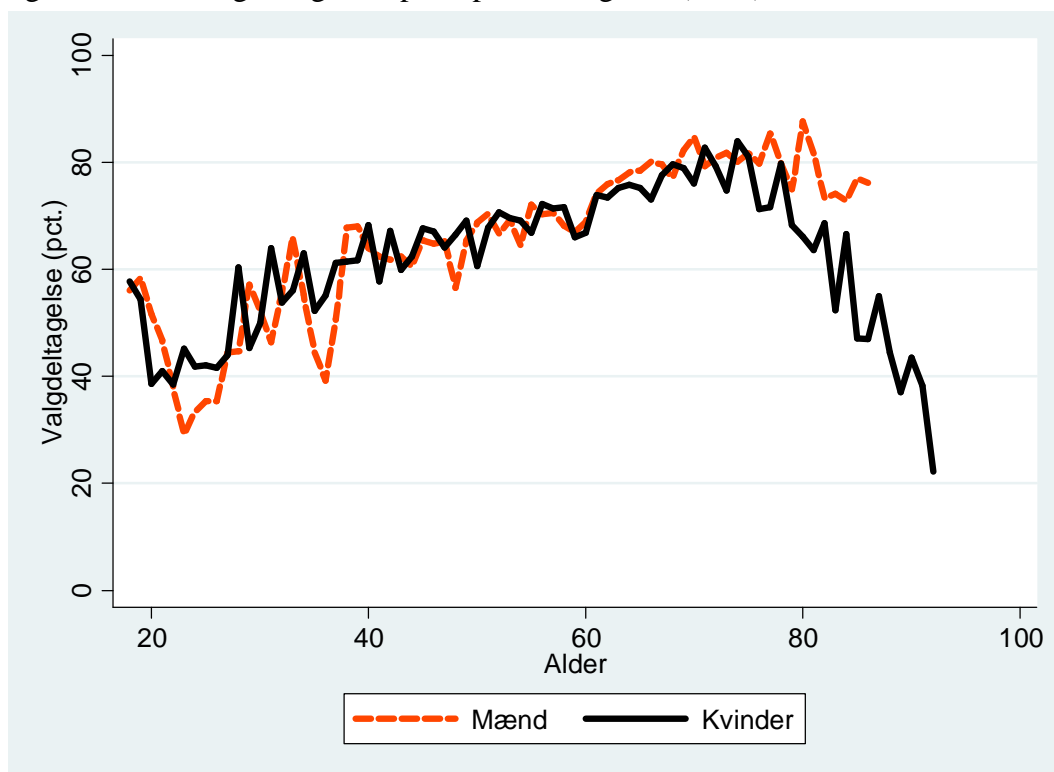

Tabel B223.3: Valgdeltagelse opdelt på færdiggjort uddannelse (2014).

	Pct.	N
Grundskole	54,0	3.193
Gymnasial uddannelse	61,9	1.570
Faglig uddannelse	62,9	4.514
Kort- og mellemlang videregående uddannelse	72,6	4.471
Lang videregående uddannelse	80,6	3.559

Tabel B223.4: Valgdeltagelse opdelt på personlig indkomst (2014).

	Pct.	N
Under 100.000 kr.	55,7	1.925
100.000-199.999 kr.	60,7	2.701
200.000-299.999 kr.	60,9	3.027
300.000-399.999 kr.	67,7	2.839
400.000-499.999 kr.	70,6	2.170
500.000-599.999 kr.	74,6	1.362
600.000-699.999 kr.	77,5	924
700.000-799.999 kr.	73,4	638
800.000-899.999 kr.	75,6	438
900.000-999.999 kr.	80,4	336
Over 1.000.000 kr.	76,8	1.398

Tabel B223.5: Valgdeltagelse opdelt efter primær beskæftigelse for udvalgte grupper (2014).

	Pct.	N
Nettoledige	53,3	229
Bruttoledige	58,5	82
Uddannelsesforanstaltning/vejledning og opkvalificering	34,5	55
Sygedagpenge	43,1	51
Kontanthjælp	32,4	111
Øvrige uden for arbejdsstyrken	55,4	614
Førtidspensionist	42,5	391
Øvrige stemmeberettigede borgere	68,8	16.034

Tabel B223.6: Valgdeltagelsen for danskere, indvandrere og efterkommere (2014).

	Pct.	N
Dansk	67,7	16.906
Indvandrere	53,3	705
Efterkommere	39,5	119

Tabel B223.7: Valgdeltagelse fordelt på oprindelsesland (hovedgruppe) (2014).

	Pct.	N
Danmark	67,7	16.906
Gamle EU lande	72,2	291
Nye EU lande	60,3	73
Resten af nordiske lande	84,8	33
Ikke-vestlige lande	30,5	403

Tabel B223.8: Valgdeltagelse fordelt på udvalgte oprindelseslande (2014).

	Pct.	N
Danmark	67,7	16.906
Norge	83,9	31
Sverige	67,8	90
Polen	59,4	32
Storbritannien	77,4	31
Tyskland	82,6	86
Irak	17,5	40
Iran	16,7	36
Libanon	14,3	70

B2.230 Rudersdal (nr. 230)

Tabel B230.1: Valgdeltagelse opdelt på aldersgrupper (2014).

	Pct.	N
18 år	66,5	764
19-21 år	53,6	1.800
22-29 år	46,1	2.073
30-39 år	60,0	4.028
40-49 år	68,0	7.766
50-59 år	73,0	7.309
60-69 år	79,0	6.670
70-79 år	79,3	5.083
80-89 år	65,7	2.727
90-99 år	45,6	653

Tabel B230.2: Valgdeltagelse opdelt på køn (2014).

	Pct.	N
Mand	69,5	18.642
Kvinde	68,6	20.245

Figur B230.1: Valgdeltagelse opdelt på alder og køn (2014).

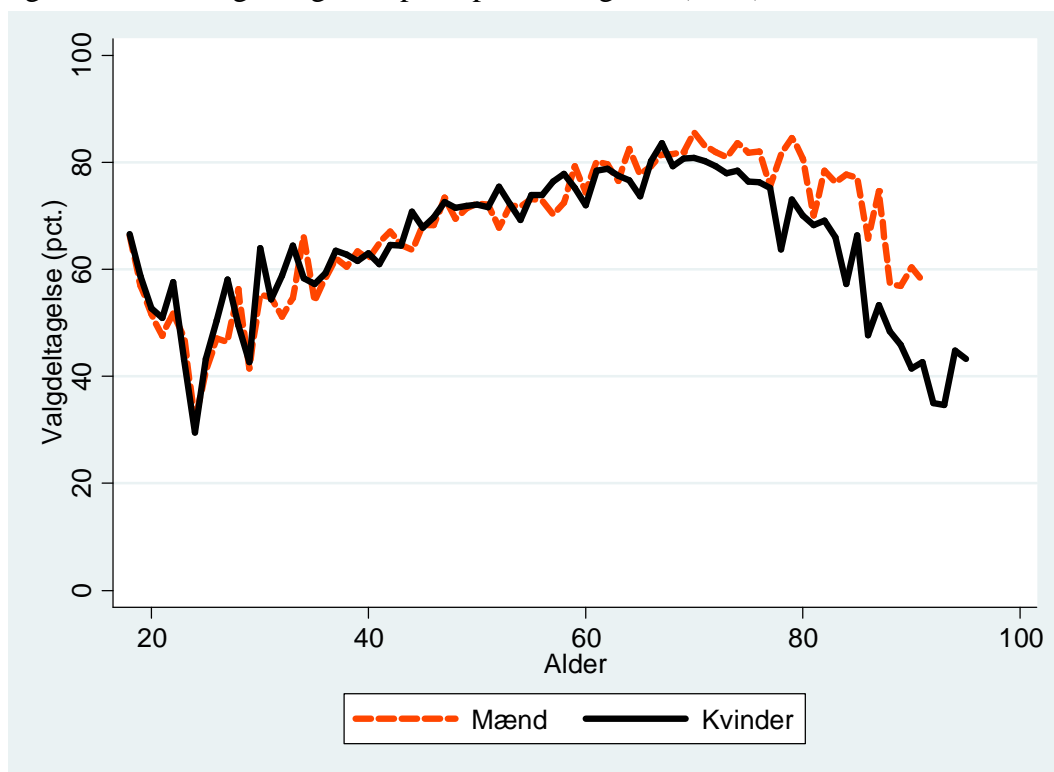

Tabel B230.3: Valgdeltagelse opdelt på færdiggjort uddannelse (2014).

	Pct.	N
Grundskole	53,5	6.793
Gymnasial uddannelse	64,0	3.632
Faglig uddannelse	63,9	8.380
Kort- og mellemlang videregående uddannelse	75,2	9.714
Lang videregående uddannelse	81,6	9.544

Tabel B230.4: Valgdeltagelse opdelt på personlig indkomst (2014).

	Pct.	N
Under 100.000 kr.	58,4	4.532
100.000-199.999 kr.	61,7	5.592
200.000-299.999 kr.	62,4	6.099
300.000-399.999 kr.	67,7	6.006
400.000-499.999 kr.	74,1	4.863
500.000-599.999 kr.	77,6	3.211
600.000-699.999 kr.	79,3	2.153
700.000-799.999 kr.	78,3	1.468
800.000-899.999 kr.	80,9	1.060
900.000-999.999 kr.	80,0	769
Over 1.000.000 kr.	77,8	3.184

Tabel B230.5: Valgdeltagelse opdelt efter primær beskæftigelse for udvalgte grupper (2014).

	Pct.	N
Nettoledige	57,2	500
Bruttoledige	48,8	121
Delvis ledighed	53,3	30
Beskæftiget uden løn	34,7	49
Uddannelsesforanstaltning/vejledning og opkvalificering	36,6	82
Sygedagpenge	50,4	137
Kontanthjælp	34,0	250
Øvrige uden for arbejdsstyrken	55,3	1.259
Førtidspensionist	43,6	866
Ledighedsydelse	56,1	41
Øvrige stemmeberettigede borgere	70,9	35.406

Tabel B230.6: Valgdeltagelsen for danskere, indvandrere og efterkommere (2014).

	Pct.	N
Dansk	69,9	37.094
Indvandrere	52,4	1.489
Efterkommere	41,8	304

Tabel B230.7: Valgdeltagelse fordelt på oprindelsesland (hovedgruppe) (2014).

	Pct.	N
Danmark	69,9	37.094
Gamle EU lande	71,5	555
Nye EU lande	49,7	165
Resten af nordiske lande	66,7	84
Andre vestlige lande	78,7	61
Ikke-vestlige lande	34,9	928

Tabel B230.8: Valgdeltagelse fordelt på udvalgte oprindelseslande (2014).

	Pct.	N
Danmark	69,9	37.094
Norge	66,7	69
Sverige	67,5	154
Frankrig	70,3	37
Holland	78,1	32
Jugoslavien	33,3	39
Polen	51,2	86
Storbritannien	72,7	88
Tyrkiet	20,8	130
Tyskland	77,0	165
USA	81,6	38
Afghanistan	11,9	42
Indien	48,6	37
Irak	25,0	60
Iran	37,0	119
Kina	40,9	44
Libanon	20,0	35
Pakistan	23,5	51

B2.250 Frederikssund (nr. 250)

Tabel B250.1: Valgdeltagelse opdelt på aldersgrupper (2014).

	Pct.	N
18 år	53,1	590
19-21 år	40,2	1.364
22-29 år	34,2	2.286
30-39 år	46,0	3.994
40-49 år	56,2	6.726
50-59 år	59,7	6.204
60-69 år	70,9	6.054
70-79 år	70,5	4.445
80-89 år	48,7	1.426
90-99 år	25,4	248

Tabel B250.2: Valgdeltagelse opdelt på køn (2014).

	Pct.	N
Mand	57,0	16.389
Kvinde	57,8	16.953

Figur B250.1: Valgdeltagelse opdelt på alder og køn (2014).

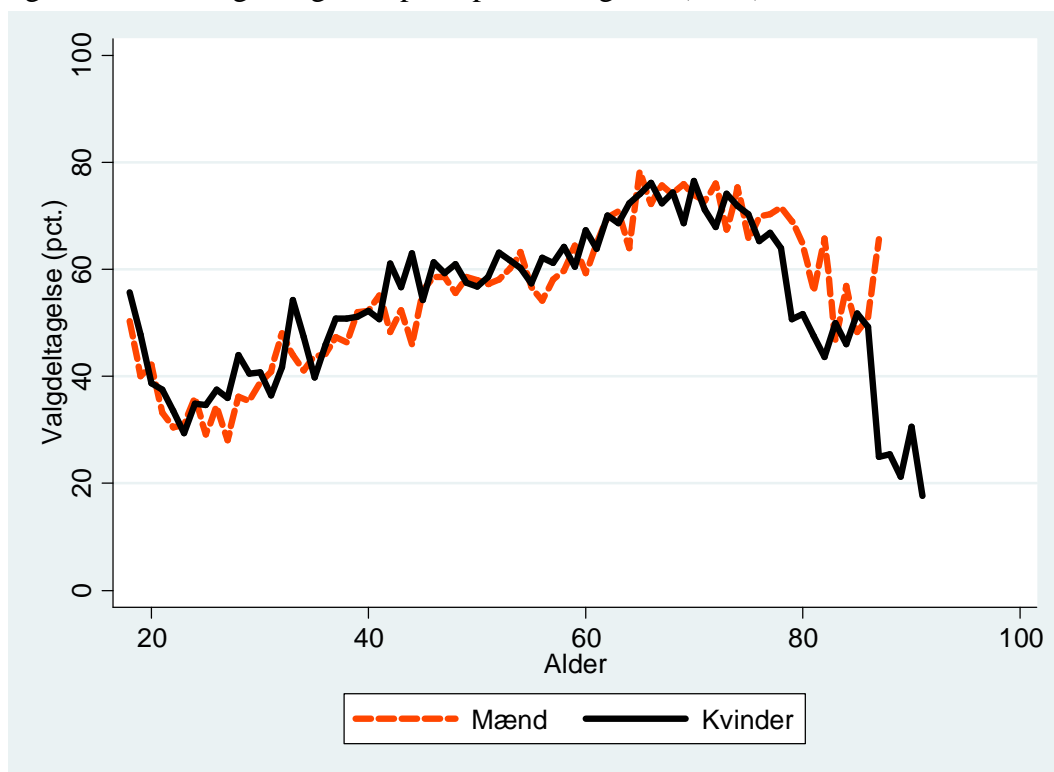

Tabel B250.3: Valgdeltagelse opdelt på færdiggjort uddannelse (2014).

	Pct.	N
Grundskole	46,6	9.694
Gymnasial uddannelse	57,1	1.542
Faglig uddannelse	56,5	13.472
Kort- og mellemlang videregående uddannelse	70,9	6.515
Lang videregående uddannelse	80,8	1.658

Tabel B250.4: Valgdeltagelse opdelt på personlig indkomst (2014).

	Pct.	N
Under 100.000 kr.	46,6	2.953
100.000-199.999 kr.	55,8	7.442
200.000-299.999 kr.	52,1	7.062
300.000-399.999 kr.	56,8	7.364
400.000-499.999 kr.	64,9	4.378
500.000-599.999 kr.	68,6	1.820
600.000-699.999 kr.	71,6	954
700.000-799.999 kr.	69,2	503
800.000-899.999 kr.	74,6	284
900.000-999.999 kr.	68,3	161
Over 1.000.000 kr.	72,7	429

Tabel B250.5: Valgdeltagelse opdelt efter primær beskæftigelse for udvalgte grupper (2014).

	Pct.	N
Nettoledige	40,1	693
Bruttoledige	36,2	207
Flexydelse	61,7	60
Delvis ledighed	50,0	38
Beskæftiget uden løn	31,0	71
Uddannelsesforanstaltning/vejledning og opkvalificering	46,8	94
Sygedagpenge	43,1	197
Kontanthjælp	27,8	400
Øvrige uden for arbejdsstyrken	39,7	672
Førtidspensionist	39,3	1.150
Ledighedsydelse	45,2	115
Øvrige stemmeberettigede borgere	59,7	29.558

Tabel B250.6: Valgdeltagelsen for danskere, indvandrere og efterkommere (2014).

	Pct.	N
Dansk	58,0	32.398
Indvandrere	41,3	743
Efterkommere	30,3	201

Tabel B250.7: Valgdeltagelse fordelt på oprindelsesland (hovedgruppe) (2014).

	Pct.	N
Danmark	58,0	32.398
Gamle EU lande	68,0	256
Nye EU lande	36,2	47
Ikke-vestlige lande	26,0	596

Tabel B250.8: Valgdeltagelse fordelt på udvalgte oprindelseslande (2014).

	Pct.	N
Danmark	58,0	32.398
Sverige	59,3	54
Jugoslavien	37,5	32
Polen	26,5	34
Storbritannien	60,6	33
Tyrkiet	19,9	181
Tyskland	74,7	83
Irak	9,8	51
Iran	34,4	32
Libanon	32,4	68
Pakistan	32,5	40

B2.253 Greve (nr. 253)

Tabel B253.1: Valgdeltagelse opdelt på aldersgrupper (2014).

	Pct.	N
18 år	47,7	685
19-21 år	40,6	1.645
22-29 år	34,6	2.246
30-39 år	48,4	4.225
40-49 år	57,7	7.523
50-59 år	62,5	6.146
60-69 år	70,9	6.505
70-79 år	73,0	4.507
80-89 år	53,6	1.198
90-99 år	21,1	190

Tabel B253.2: Valgdeltagelse opdelt på køn (2014).

	Pct.	N
Mand	59,2	17.004
Kvinde	58,8	17.867

Figur B253.1: Valgdeltagelse opdelt på alder og køn (2014).

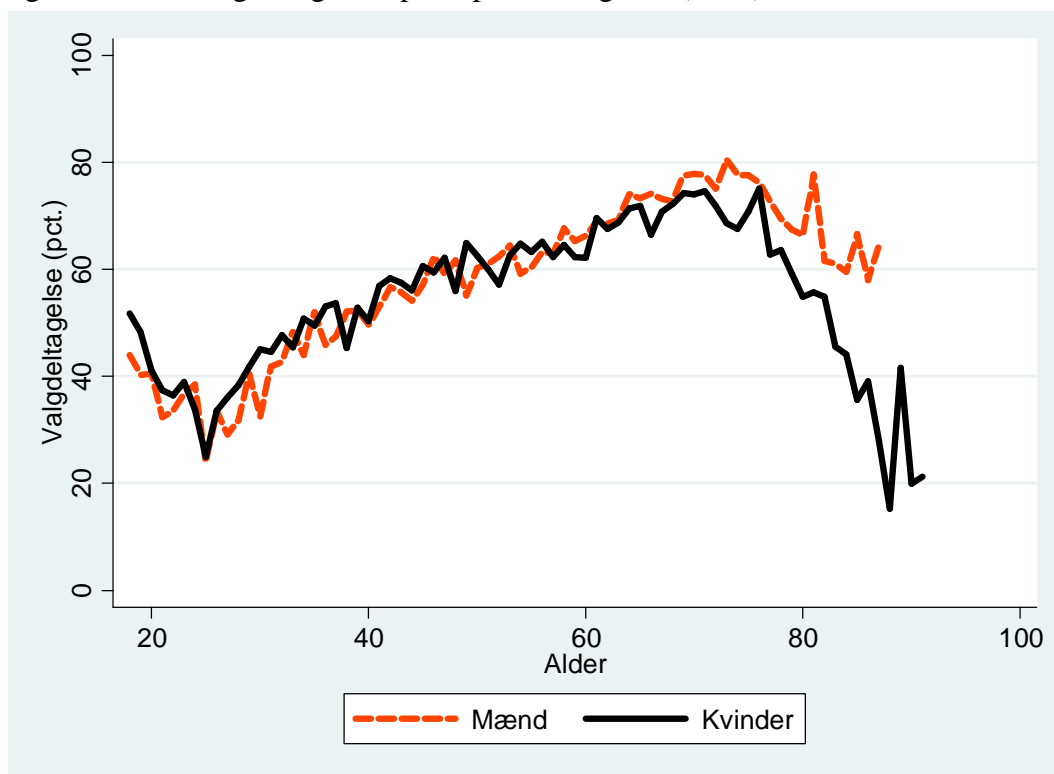

Tabel B253.3: Valgdeltagelse opdelt på færdiggjort uddannelse (2014).

	Pct.	N
Grundskole	48,5	9.157
Gymnasial uddannelse	56,5	2.450
Faglig uddannelse	59,4	14.760
Kort- og mellemlang videregående uddannelse	70,2	6.252
Lang videregående uddannelse	76,6	1.870

Tabel B253.4: Valgdeltagelse opdelt på personlig indkomst (2014).

	Pct.	N
Under 100.000 kr.	46,0	3.359
100.000-199.999 kr.	57,2	6.778
200.000-299.999 kr.	55,5	6.703
300.000-399.999 kr.	59,2	7.561
400.000-499.999 kr.	64,1	4.895
500.000-599.999 kr.	68,3	2.345
600.000-699.999 kr.	66,6	1.239
700.000-799.999 kr.	70,6	674
800.000-899.999 kr.	67,7	402
900.000-999.999 kr.	70,2	245
Over 1.000.000 kr.	70,8	685

Tabel B253.5: Valgdeltagelse opdelt efter primær beskæftigelse for udvalgte grupper (2014).

	Pct.	N
Nettoledige	48,0	604
Bruttoledige	42,3	168
Flexydelse	69,2	39
Delvis ledighed	50,0	34
Beskæftiget uden løn	50,9	53
Uddannelsesforanstaltning/vejledning og opkvalificering	43,3	90
Sygedagpenge	44,1	211
Kontanthjælp	28,8	330
Øvrige uden for arbejdsstyrken	38,9	750
Førtidspensionist	44,3	1.281
Ledighedsydelse	55,3	85
Øvrige stemmeberettigede borgere	60,9	31.169

Tabel B253.6: Valgdeltagelsen for danskere, indvandrere og efterkommere (2014).

	Pct.	N
Dansk	61,0	32.646
Indvandrere	34,6	1.734
Efterkommere	15,9	491

Tabel B253.7: Valgdeltagelse fordelt på oprindelsesland (hovedgrupper) (2014).

	Pct.	N
Danmark	61,0	32.646
Gamle EU lande	61,5	275
Nye EU lande	53,0	202
Resten af nordiske lande	76,5	34
Ikke-vestlige lande	21,7	1.704

Tabel B253.8: Valgdeltagelse fordelt på udvalgte oprindelseslande (2014).

	Pct.	N
Danmark	61,0	32.646
Sverige	73,8	65
Jugoslavien	19,0	58
Polen	49,6	125
Storbritannien	52,8	36
Tyrkiet	15,5	399
Tyskland	63,0	92
Afghanistan	20,4	54
Indien	41,7	36
Irak	20,1	204
Iran	32,8	122
Libanon	7,5	252
Pakistan	13,0	108
Filippinerne	36,1	36
Vietnam	18,2	66
Bosnien-Hercegovina	37,0	46

B2.259 Køge (nr. 259)

Tabel B259.1: Valgdeltagelse opdelt på aldersgrupper (2014).

	Pct.	N
18 år	50,4	776
19-21 år	39,7	2.000
22-29 år	36,3	3.519
30-39 år	49,1	5.457
40-49 år	57,0	8.877
50-59 år	61,5	7.001
60-69 år	72,0	6.940
70-79 år	70,9	4.587
80-89 år	55,9	1.651
90-99 år	30,7	306

Tabel B259.2: Valgdeltagelse opdelt på køn (2014).

	Pct.	N
Mand	57,3	20.059
Kvinde	58,4	21.066

Figur B259.1: Valgdeltagelse opdelt på alder og køn (2014).

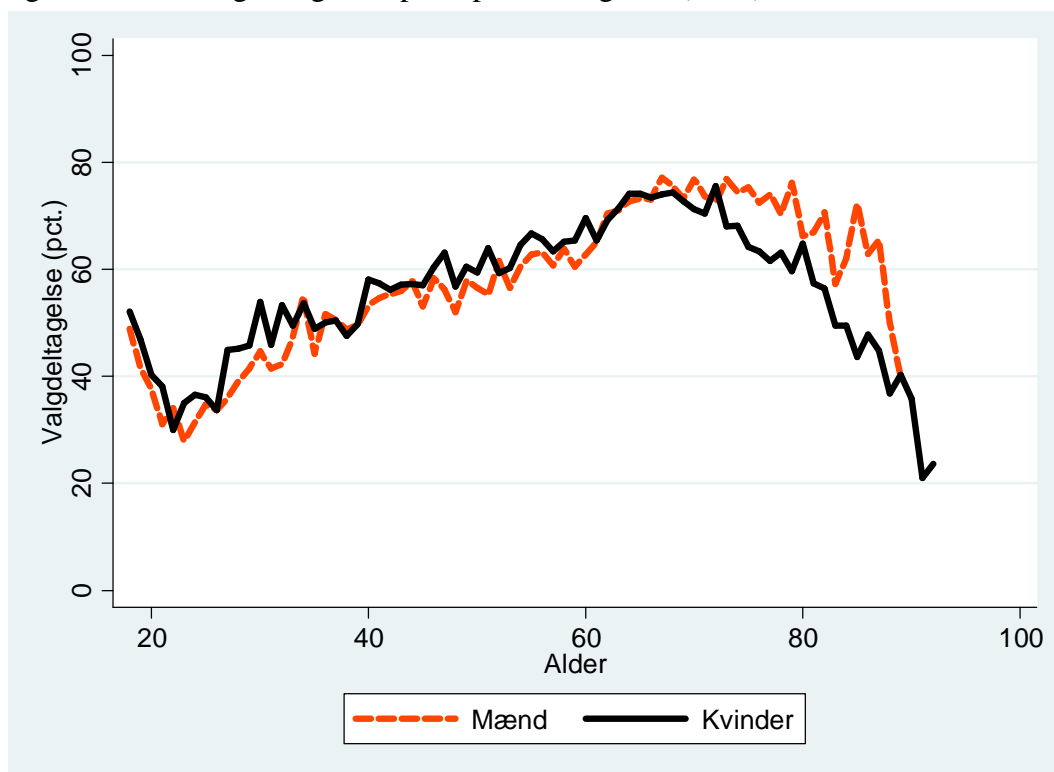

Tabel B259.3: Valgdeltagelse opdelt på færdiggjort uddannelse (2014).

	Pct.	N
Grundskole	46,8	12.756
Gymnasial uddannelse	55,1	2.497
Faglig uddannelse	59,1	16.322
Kort- og mellemlang videregående uddannelse	70,8	7.141
Lang videregående uddannelse	81,7	1.876

Tabel B259.4: Valgdeltagelse opdelt på personlig indkomst (2014).

	Pct.	N
Under 100.000 kr.	46,0	3.945
100.000-199.999 kr.	54,6	9.167
200.000-299.999 kr.	53,8	9.124
300.000-399.999 kr.	59,4	8.943
400.000-499.999 kr.	65,8	4.979
500.000-599.999 kr.	68,9	2.204
600.000-699.999 kr.	68,8	1.086
700.000-799.999 kr.	69,0	583
800.000-899.999 kr.	74,7	340
900.000-999.999 kr.	68,5	219
Over 1.000.000 kr.	73,8	539

Tabel B259.5: Valgdeltagelse opdelt efter primær beskæftigelse for udvalgte grupper (2014).

	Pct.	N
Nettoledige	46,4	928
Bruttoledige	36,1	280
Flexydelse	69,2	78
Delvis ledighed	37,0	54
Beskæftiget uden løn	42,0	150
Uddannelsesforanstaltning/vejledning og opkvalificering	41,5	164
Sygedagpenge	44,7	320
Kontanthjælp	27,2	673
Øvrige uden for arbejdsstyrken	40,1	912
Førtidspensionist	42,8	1.561
Ledighedsydelse	51,7	201
Øvrige stemmeberettigede borgere	60,3	35.713

Tabel B259.6: Valgdeltagelsen for danskere, indvandrere og efterkommere (2014).

	Pct.	N
Dansk	59,2	39.327
Indvandrere	34,1	1.246
Efterkommere	14,5	552

Tabel B259.7: Valgdeltagelse fordelt på oprindelsesland (hovedgruppe) (2014).

	Pct.	N
Danmark	59,2	39.327
Gamle EU lande	67,2	256
Nye EU lande	41,4	99
Resten af nordiske lande	56,3	32
Ikke-vestlige lande	19,0	1.397

Tabel B259.8: Valgdeltagelse fordelt på udvalgte oprindelseslande (2014).

	Pct.	N
Danmark	59,2	39.327
Sverige	66,1	56
Polen	39,7	73
Storbritannien	80,6	36
Tyrkiet	15,7	578
Tyskland	64,2	106
Afghanistan	19,1	68
Irak	16,9	118
Iran	40,5	42
Libanon	6,5	232
Pakistan	10,2	49
Bosnien-Hercegovina	36,4	44

B2.260 Halsnæs (nr. 260)

Tabel B260.1: Valgdeltagelse opdelt på aldersgrupper (2014).

	Pct.	N
18 år	46,8	372
19-21 år	34,4	904
22-29 år	30,3	1.527
30-39 år	41,9	2.735
40-49 år	48,7	4.226
50-59 år	55,8	4.243
60-69 år	66,3	4.840
70-79 år	66,9	3.021
80-89 år	47,1	1.119
90-99 år	23,6	195

Tabel B260.2: Valgdeltagelse opdelt på køn (2014).

	Pct.	N
Mand	52,8	11.471
Kvinde	53,5	11.715

Figur B260.1: Valgdeltagelse opdelt på alder og køn (2014).

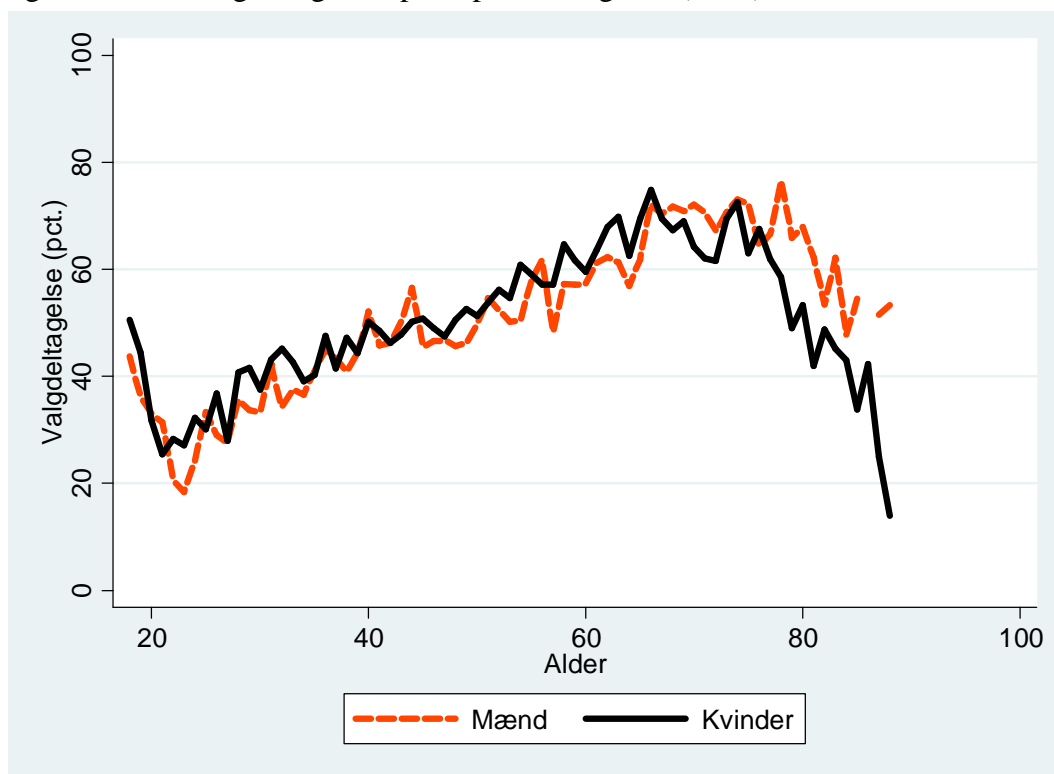

Tabel B260.3: Valgdeltagelse opdelt på færdiggjort uddannelse (2014).

	Pct.	N
Grundskole	42,6	7.502
Gymnasial uddannelse	51,4	1.030
Faglig uddannelse	53,6	9.325
Kort- og mellemlang videregående uddannelse	68,7	4.089
Lang videregående uddannelse	77,1	833

Tabel B260.4: Valgdeltagelse opdelt på personlig indkomst (2014).

	Pct.	N
Under 100.000 kr.	42,1	1.914
100.000-199.999 kr.	52,3	5.695
200.000-299.999 kr.	48,5	5.537
300.000-399.999 kr.	55,7	5.343
400.000-499.999 kr.	59,6	2.799
500.000-599.999 kr.	61,9	1.007
600.000-699.999 kr.	67,1	368
700.000-799.999 kr.	65,1	186
800.000-899.999 kr.	60,9	128
900.000-999.999 kr.	66,7	60
Over 1.000.000 kr.	68,2	154

Tabel B260.5: Valgdeltagelse opdelt efter primær beskæftigelse for udvalgte grupper (2014).

	Pct.	N
Nettoledige	38,7	613
Bruttoledige	32,1	131
Flexydelse	74,4	39
Beskæftiget uden løn	23,9	71
Uddannelsesforanstaltning/vejledning og opkvalificering	26,3	57
Sygedagpenge	45,2	168
Kontanthjælp	25,8	399
Øvrige uden for arbejdsstyrken	38,2	505
Førtidspensionist	38,5	1.122
Ledighedsydelse	50,0	114
Øvrige stemmeberettigede borgere	55,7	19.891

Tabel B260.6: Valgdeltagelsen for danskere, indvandrere og efterkommere (2014).

	Pct.	N
Dansk	53,9	22.281
Indvandrere	39,9	679
Efterkommere	18,6	226

Tabel B260.7: Valgdeltagelse fordelt på oprindelsesland (hovedgruppe) (2014).

	Pct.	N
Danmark	53,9	22.281
Gamle EU lande	69,1	194
Nye EU lande	43,9	41
Ikke-vestlige lande	22,6	633

Tabel B260.8: Valgdeltagelse fordelt på udvalgte oprindelseslande (2014).

	Pct.	N
Danmark	53,9	22.281
Sverige	68,1	47
Jugoslavien	17,1	286
Storbritannien	64,7	34
Tyskland	70,1	67
Pakistan	21,4	84

B2.265 Roskilde (nr. 265)

Tabel B265.1: Valgdeltagelse opdelt på aldersgrupper (2014).

	Pct.	N
18 år	55,7	1.012
19-21 år	44,3	3.228
22-29 år	42,1	4.955
30-39 år	54,9	6.810
40-49 år	62,8	11.422
50-59 år	67,9	9.863
60-69 år	75,2	9.239
70-79 år	73,9	6.335
80-89 år	53,9	2.425
90-99 år	28,1	480

Tabel B265.2: Valgdeltagelse opdelt på køn (2014).

	Pct.	N
Mand	61,8	26.992
Kvinde	62,8	28.790

Figur B265.1: Valgdeltagelse opdelt på alder og køn (2014).

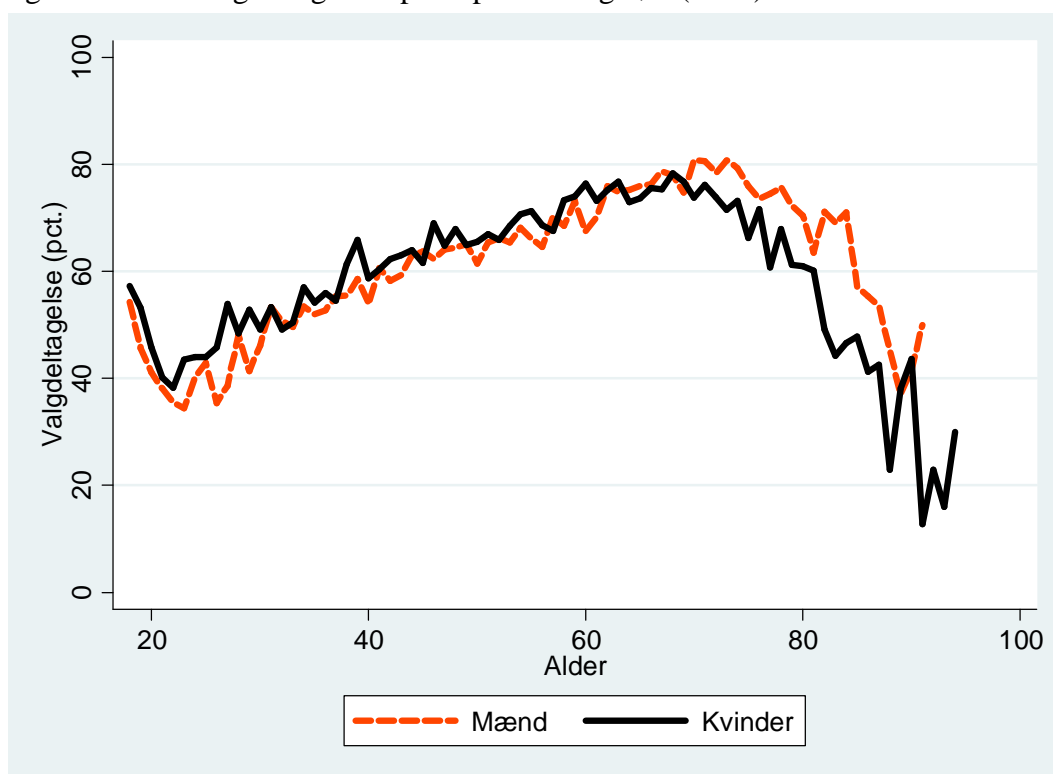

Tabel B265.3: Valgdeltagelse opdelt på færdiggjort uddannelse (2014).

	Pct.	N
Grundskole	47,8	13.415
Gymnasial uddannelse	56,6	4.336
Faglig uddannelse	60,6	18.665
Kort- og mellemlang videregående uddannelse	73,4	12.693
Lang videregående uddannelse	83,1	6.004

Tabel B265.4: Valgdeltagelse opdelt på personlig indkomst (2014).

	Pct.	N
Under 100.000 kr.	49,3	6.368
100.000-199.999 kr.	55,9	10.741
200.000-299.999 kr.	56,6	10.324
300.000-399.999 kr.	64,2	10.981
400.000-499.999 kr.	70,3	7.662
500.000-599.999 kr.	74,6	3.869
600.000-699.999 kr.	74,9	2.162
700.000-799.999 kr.	76,7	1.252
800.000-899.999 kr.	77,2	711
900.000-999.999 kr.	73,5	411
Over 1.000.000 kr.	75,5	1.352

Tabel B265.5: Valgdeltagelse opdelt efter primær beskæftigelse for udvalgte grupper (2014).

	Pct.	N
Nettoledige	49,4	960
Bruttoledige	41,3	213
Flexydelse	72,9	48
Delvis ledighed	59,6	57
Beskæftiget uden løn	38,3	107
Uddannelsesforanstaltning/vejledning og opkvalificering	30,6	157
Sygedagpenge	47,1	259
Kontanthjælp	29,4	636
Øvrige uden for arbejdsstyrken	43,4	1.339
Førtidspensionist	41,1	1.759
Ledighedsydelse	59,3	113
Øvrige stemmeberettigede borgere	64,5	50.045

Tabel B265.6: Valgdeltagelsen for danskere, indvandrere og efterkommere (2014).

	Pct.	N
Dansk	63,0	53.883
Indvandrere	46,4	1.471
Efterkommere	25,5	428

Tabel B265.7: Valgdeltagelse fordelt på oprindelsesland (hovedgruppe) (2014).

	Pct.	N
Danmark	63,0	53.883
Gamle EU lande	71,6	451
Nye EU lande	56,9	130
Resten af nordiske lande	74,2	66
Andre vestlige lande	57,9	38
Ikke-vestlige lande	26,6	1.214

Tabel B265.8: Valgdeltagelse fordelt på udvalgte oprindelseslande (2014).

	Pct.	N
Danmark	63,0	53.883
Norge	78,4	51
Sverige	71,1	90
Jugoslavien	34,4	32
Polen	47,6	82
Storbritannien	63,9	83
Tyrkiet	14,4	354
Tyskland	69,9	143
Afghanistan	42,4	59
Irak	21,1	152
Iran	33,3	69
Kina	29,0	31
Libanon	5,4	92
Bosnien-Hercegovina	47,1	34

B2.269 Solrød (nr. 269)

Tabel B269.1: Valgdeltagelse opdelt på aldersgrupper (2014).

	Pct.	N
18 år	52,9	325
19-21 år	42,1	739
22-29 år	39,1	867
30-39 år	49,7	2.156
40-49 år	60,5	3.507
50-59 år	66,4	2.749
60-69 år	72,7	2.852
70-79 år	72,3	1.753
80-89 år	52,4	527
90-99 år	17,8	90

Tabel B269.2: Valgdeltagelse opdelt på køn (2014).

	Pct.	N
Mand	60,8	7.635
Kvinde	60,9	7.932

Figur B269.1: Valgdeltagelse opdelt på alder og køn (2014).

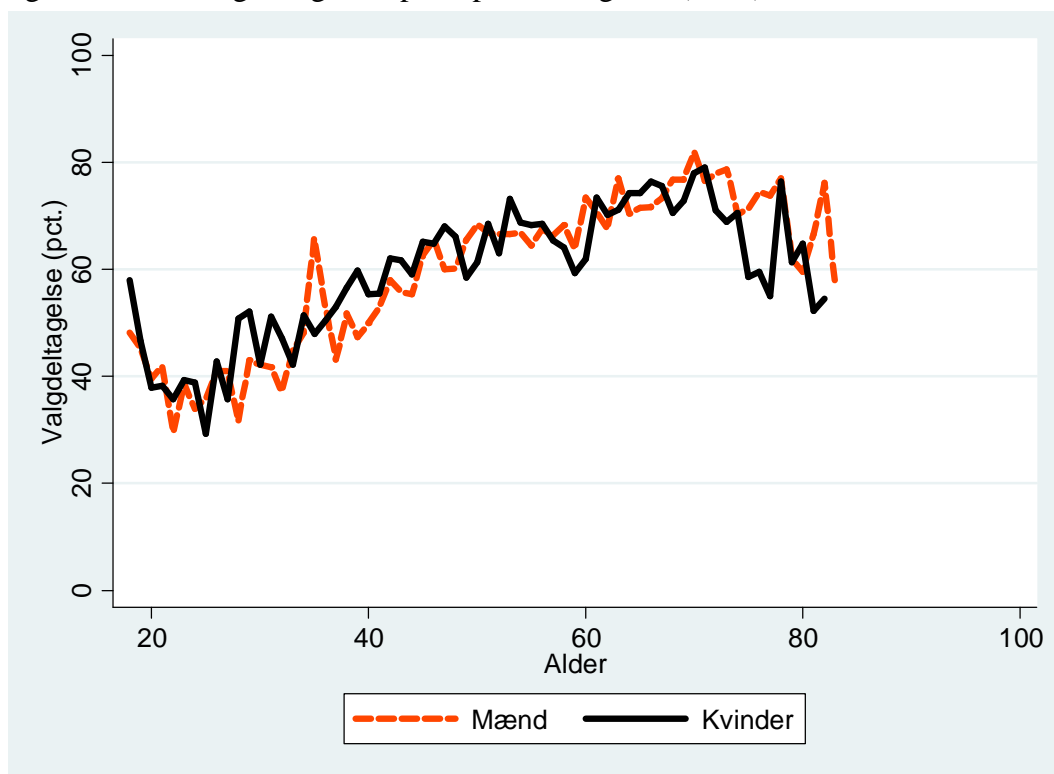

Tabel B269.3: Valgdeltagelse opdelt på færdiggjort uddannelse (2014).

	Pct.	N
Grundskole	51,6	3.776
Gymnasial uddannelse	57,8	1.052
Faglig uddannelse	59,1	6.466
Kort- og mellemlang videregående uddannelse	71,7	3.129
Lang videregående uddannelse	78,3	992

Tabel B269.4: Valgdeltagelse opdelt på personlig indkomst (2014).

	Pct.	N
Under 100.000 kr.	48,7	1.515
100.000-199.999 kr.	58,6	2.738
200.000-299.999 kr.	57,1	2.821
300.000-399.999 kr.	60,6	3.501
400.000-499.999 kr.	64,9	2.249
500.000-599.999 kr.	68,7	1.097
600.000-699.999 kr.	69,6	550
700.000-799.999 kr.	73,1	375
800.000-899.999 kr.	71,2	198
900.000-999.999 kr.	74,2	132
Over 1.000.000 kr.	73,7	392

Tabel B269.5: Valgdeltagelse opdelt efter primær beskæftigelse for udvalgte grupper (2014).

	Pct.	N
Nettoledige	52,5	280
Bruttoledige	51,5	97
Uddannelsesforanstaltning/vejledning og opkvalificering	30,0	30
Sygedagpenge	34,8	89
Kontanthjælp	27,6	134
Øvrige uden for arbejdsstyrken	43,3	360
Førtidspensionist	52,2	360
Ledighedsydelse	70,0	30
Øvrige stemmeberettigede borgere	62,3	14.114

Tabel B269.6: Valgdeltagelsen for danskere, indvandrere og efterkommere (2014).

	Pct.	N
Dansk	61,4	15.109
Indvandrere	47,0	368
Efterkommere	28,9	90

Tabel B269.7: Valgdeltagelse fordelt på oprindelsesland (hovedgruppe) (2014).

	Pct.	N
Danmark	61,4	15.109
Gamle EU lande	61,7	115
Nye EU lande	59,3	59
Ikke-vestlige lande	30,6	265

Tabel B269.8: Valgdeltagelse fordelt på udvalgte oprindelseslande (2014).

	Pct.	N
Danmark	61,4	15.109
Polen	56,3	32
Tyrkiet	21,6	74
Tyskland	68,9	45

B2.306 Odsherred (nr. 306)

Tabel B306.1: Valgdeltagelse opdelt på aldersgrupper (2014).

	Pct.	N
18 år	41,3	334
19-21 år	31,4	814
22-29 år	31,2	1.313
30-39 år	41,1	2.148
40-49 år	47,7	3.546
50-59 år	57,6	3.814
60-69 år	67,5	4.619
70-79 år	66,3	3.056
80-89 år	46,7	1.156
90-99 år	26,4	250

Tabel B306.2: Valgdeltagelse opdelt på køn (2014).

	Pct.	N
Mand	53,3	10.388
Kvinde	54,3	10.670

Figur B306.1: Valgdeltagelse opdelt på alder og køn (2014).

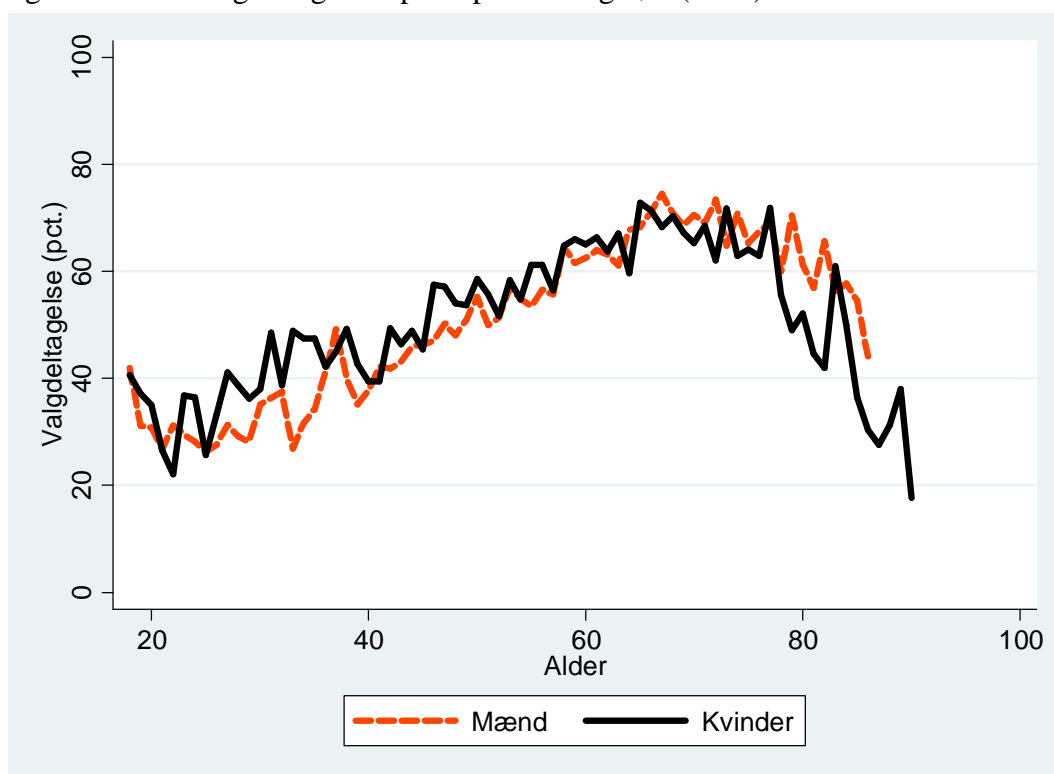

Tabel B306.3: Valgdeltagelse opdelt på færdiggjort uddannelse (2014).

	Pct.	N
Grundskole	43,7	7.896
Gymnasial uddannelse	55,8	706
Faglig uddannelse	56,1	8.589
Kort- og mellemlang videregående uddannelse	71,1	2.966
Lang videregående uddannelse	77,9	524

Tabel B306.4: Valgdeltagelse opdelt på personlig indkomst (2014).

	Pct.	N
Under 100.000 kr.	41,7	1.751
100.000-199.999 kr.	53,4	6.150
200.000-299.999 kr.	50,5	5.579
300.000-399.999 kr.	55,2	4.254
400.000-499.999 kr.	63,4	1.979
500.000-599.999 kr.	61,7	637
600.000-699.999 kr.	70,4	297
700.000-799.999 kr.	69,6	171
800.000-899.999 kr.	69,1	68
900.000-999.999 kr.	80,4	46
Over 1.000.000 kr.	72,4	127

Tabel B306.5: Valgdeltagelse opdelt efter primær beskæftigelse for udvalgte grupper (2014).

	Pct.	N
Nettoledige	45,6	423
Bruttoledige	34,6	208
Flexydelse	60,3	63
Beskæftiget uden løn	36,7	79
Uddannelsesforanstaltning/vejledning og opkvalificering	42,6	141
Sygedagpenge	39,0	154
Kontanthjælp	27,0	415
Øvrige uden for arbejdsstyrken	34,0	465
Førtidspensionist	43,4	1.532
Ledighedsydelse	44,6	65
Øvrige stemmeberettigede borgere	56,6	17.454

Tabel B306.6: Valgdeltagelsen for danskere, indvandrere og efterkommere (2014).

	Pct.	N
Dansk	53,8	20.652
Indvandrere	51,4	362
Efterkommere	43,2	44

Tabel B306.7: Valgdeltagelse fordelt på oprindelsesland (hovedgruppe) (2014).

	Pct.	N
Danmark	53,8	20.652
Gamle EU lande	60,0	170
Nye EU lande	59,5	37
Ikke-vestlige lande	36,1	180

Tabel B306.8: Valgdeltagelse fordelt på udvalgte oprindelseslande (2014).

	Pct.	N
Danmark	53,8	20.652
Sverige	67,4	46
Tyskland	54,7	64
Sri Lanka	37,9	66

B2.316 Holbæk (nr. 316)

Tabel B316.1: Valgdeltagelse opdelt på aldersgrupper (2014).

	Pct.	N
18 år	47,6	891
19-21 år	37,6	2.386
22-29 år	32,1	4.284
30-39 år	44,6	6.782
40-49 år	53,0	10.065
50-59 år	60,2	9.435
60-69 år	68,1	9.172
70-79 år	67,1	5.412
80-89 år	46,5	2.331
90-99 år	24,0	441

Tabel B316.2: Valgdeltagelse opdelt på køn (2014).

	Pct.	N
Mand	54,2	24.959
Kvinde	54,4	26.251

Figur B316.1: Valgdeltagelse opdelt på alder og køn (2014).

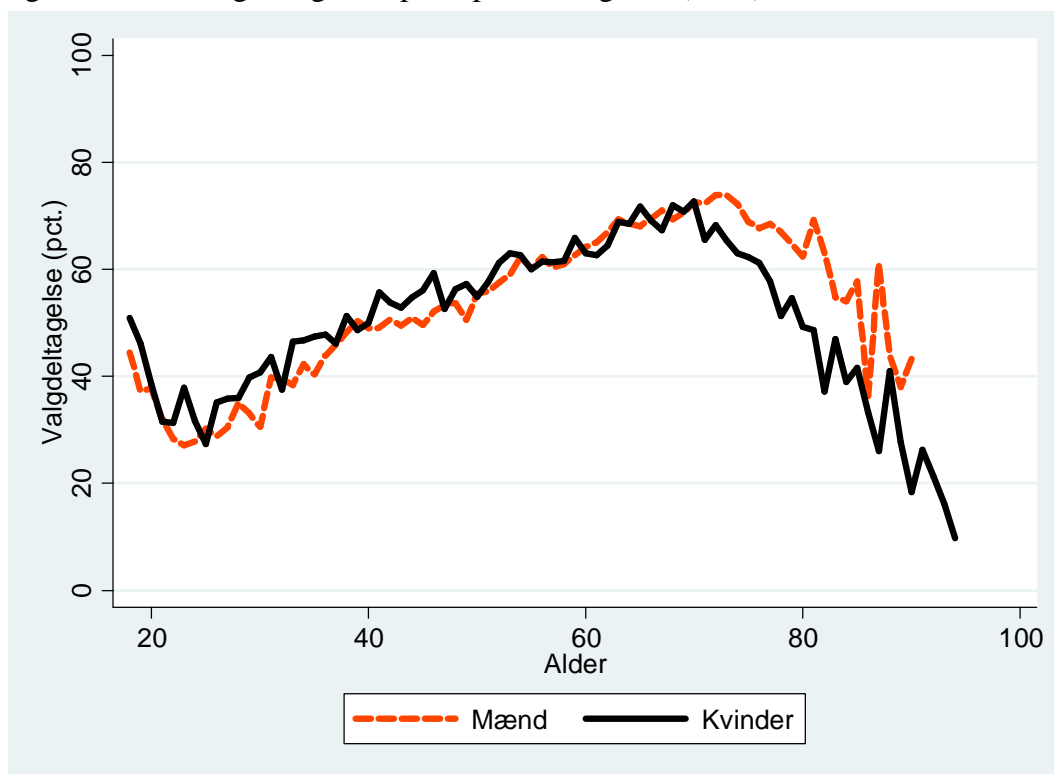

Tabel B316.3: Valgdeltagelse opdelt på færdiggjort uddannelse (2014).

	Pct.	N
Grundskole	42,9	16.639
Gymnasial uddannelse	52,7	2.734
Faglig uddannelse	55,2	19.122
Kort- og mellemlang videregående uddannelse	68,1	9.819
Lang videregående uddannelse	79,3	2.158

Tabel B316.4: Valgdeltagelse opdelt på personlig indkomst (2014).

	Pct.	N
Under 100.000 kr.	42,4	4.943
100.000-199.999 kr.	50,0	11.762
200.000-299.999 kr.	50,5	11.856
300.000-399.999 kr.	56,6	11.256
400.000-499.999 kr.	63,3	6.159
500.000-599.999 kr.	66,6	2.386
600.000-699.999 kr.	67,2	1.095
700.000-799.999 kr.	70,0	621
800.000-899.999 kr.	67,3	330
900.000-999.999 kr.	73,1	208
Over 1.000.000 kr.	73,0	604

Tabel B316.5: Valgdeltagelse opdelt efter primær beskæftigelse for udvalgte grupper (2014).

	Pct.	N
Nettoledige	46,0	743
Bruttoledige	41,1	496
Flexydelse	72,5	91
Delvis ledighed	38,9	36
Beskæftiget uden løn	39,9	208
Uddannelsesforanstaltning/vejledning og opkvalificering	34,4	253
Sygedagpenge	43,8	333
Kontanthjælp	25,4	928
Øvrige uden for arbejdsstyrken	33,8	1.197
Førtidspensionist	41,2	2.584
Ledighedsydelse	54,2	118
Øvrige stemmeberettigede borgere	56,8	44.142

Tabel B316.6: Valgdeltagelsen for danskere, indvandrere og efterkommere (2014).

	Pct.	N
Dansk	55,2	49.483
Indvandrere	32,5	1.337
Efterkommere	14,1	390

Tabel B316.7: Valgdeltagelse fordelt på oprindelsesland (hovedgruppe) (2014).

	Pct.	N
Danmark	55,2	49.483
Gamle EU lande	59,6	307
Nye EU lande	36,4	88
Resten af nordiske lande	52,9	34
Ikke-vestlige lande	19,1	1.276

Tabel B316.8: Valgdeltagelse fordelt på udvalgte oprindelseslande (2014).

	Pct.	N
Danmark	55,2	49.483
Finland	45,2	31
Norge	51,6	31
Sverige	57,9	76
Jugoslavien	17,5	63
Polen	37,7	53
Storbritannien	65,3	49
Tyrkiet	8,7	402
Tyskland	62,9	89
Somalia	27,3	44
Afghanistan	25,0	52
Sri Lanka	22,1	140
Irak	9,3	97
Iran	24,1	83
Libanon	9,5	74

B2.320 Faxe (nr. 320)

Tabel B320.1: Valgdeltagelse opdelt på aldersgrupper (2014).

	Pct.	N
18 år	44,0	484
19-21 år	38,4	1.097
22-29 år	32,1	1.927
30-39 år	43,0	3.239
40-49 år	51,5	5.286
50-59 år	57,9	5.121
60-69 år	68,0	4.898
70-79 år	64,5	3.086
80-89 år	46,1	1.225
90-99 år	21,3	249

Tabel B320.2: Valgdeltagelse opdelt på køn (2014).

	Pct.	N
Mand	53,0	13.228
Kvinde	54,3	13.389

Figur B320.1: Valgdeltagelse opdelt på alder og køn (2014).

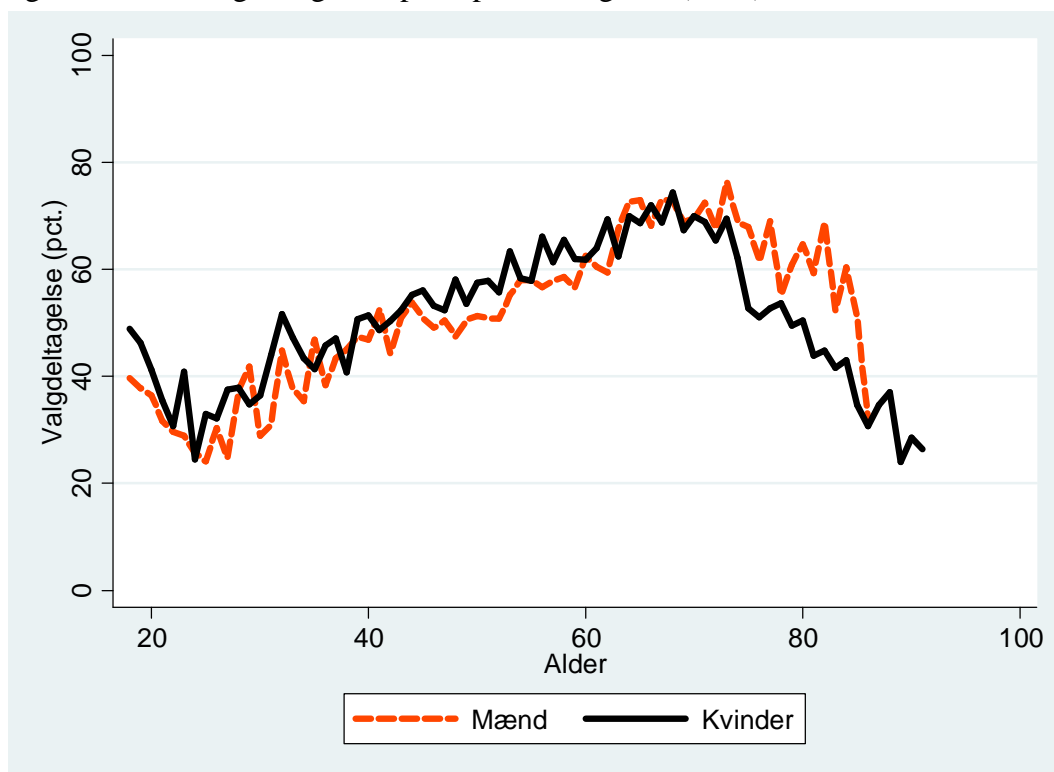

Tabel B320.3: Valgdeltagelse opdelt på færdiggjort uddannelse (2014).

	Pct.	N
Grundskole	43,8	9.220
Gymnasial uddannelse	57,1	1.054
Faglig uddannelse	54,1	10.784
Kort- og mellemlang videregående uddannelse	69,2	4.335
Lang videregående uddannelse	79,9	810

Tabel B320.4: Valgdeltagelse opdelt på personlig indkomst (2014).

	Pct.	N
Under 100.000 kr.	42,9	2.398
100.000-199.999 kr.	51,8	6.377
200.000-299.999 kr.	50,1	6.471
300.000-399.999 kr.	55,6	5.950
400.000-499.999 kr.	60,9	3.032
500.000-599.999 kr.	62,8	1.152
600.000-699.999 kr.	63,0	535
700.000-799.999 kr.	66,0	253
800.000-899.999 kr.	70,2	121
900.000-999.999 kr.	73,5	83
Over 1.000.000 kr.	68,1	248

Tabel B320.5: Valgdeltagelse opdelt efter primær beskæftigelse for udvalgte grupper (2014).

	Pct.	N
Nettoledige	41,8	622
Bruttoledige	39,2	212
Flexydelse	60,8	51
Beskæftiget uden løn	33,3	120
Uddannelsesforanstaltning/vejledning og opkvalificering	31,6	98
Sygedagpenge	37,6	178
Kontanthjælp	30,7	397
Revalideringsydelse	50,0	78
Øvrige uden for arbejdsstyrken	36,6	675
Førtidspensionist	43,4	1.124
Ledighedsydelse	52,5	120
Øvrige stemmeberettigede borgere	55,8	22.874

Tabel B320.6: Valgdeltagelsen for danskere, indvandrere og efterkommere (2014).

	Pct.	N
Dansk	53,7	26.137
Indvandrere	51,7	410
Efterkommere	22,9	70

Tabel B320.7: Valgdeltagelse fordelt på oprindelsesland (hovedgruppe) (2014).

	Pct.	N
Danmark	53,7	26.137
Gamle EU lande	64,5	166
Nye EU lande	57,8	45
Ikke-vestlige lande	33,2	241

Tabel B320.8: Valgdeltagelse fordelt på udvalgte oprindelseslande (2014).

	Pct.	N
Danmark	53,7	26.137
Sverige	77,4	31
Storbritannien	58,1	31
Tyskland	64,4	59
Libanon	11,9	42
Vietnam	32,5	40

B2.326 Kalundborg (nr. 326)

Tabel B326.1: Valgdeltagelse opdelt på aldersgrupper (2014).

	Pct.	N
18 år	39,5	420
19-21 år	34,2	1.190
22-29 år	32,5	2.093
30-39 år	41,2	3.426
40-49 år	50,4	4.847
50-59 år	55,3	4.839
60-69 år	65,7	4.917
70-79 år	65,7	3.116
80-89 år	51,1	1.337
90-99 år	30,4	283

Tabel B326.2: Valgdeltagelse opdelt på køn (2014).

	Pct.	N
Mand	51,9	13.204
Kvinde	52,6	13.271

Figur B326.1: Valgdeltagelse opdelt på alder og køn (2014).

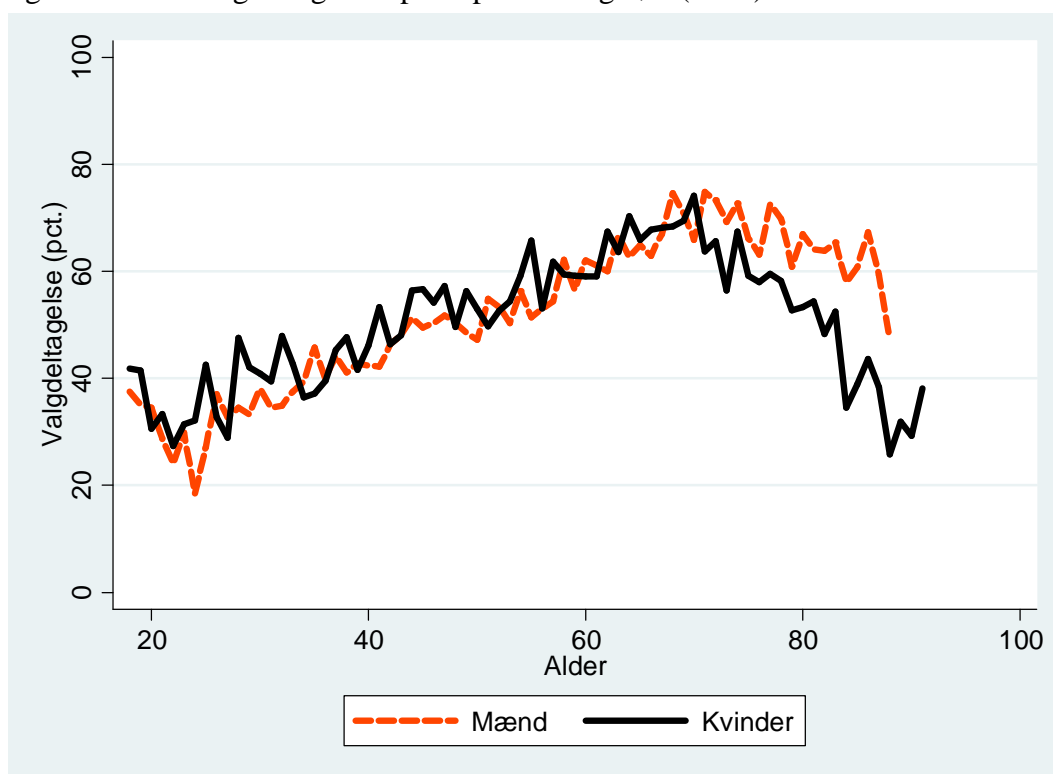

Tabel B326.3: Valgdeltagelse opdelt på færdiggjort uddannelse (2014).

	Pct.	N
Grundskole	42,9	9.968
Gymnasial uddannelse	52,3	862
Faglig uddannelse	54,3	10.603
Kort- og mellemlang videregående uddannelse	67,5	3.919
Lang videregående uddannelse	77,0	677

Tabel B326.4: Valgdeltagelse opdelt på personlig indkomst (2014).

	Pct.	N
Under 100.000 kr.	40,1	2.289
100.000-199.999 kr.	50,7	6.945
200.000-299.999 kr.	49,1	6.424
300.000-399.999 kr.	54,4	5.455
400.000-499.999 kr.	59,1	3.235
500.000-599.999 kr.	62,5	1.074
600.000-699.999 kr.	64,8	488
700.000-799.999 kr.	63,9	202
800.000-899.999 kr.	66,1	112
900.000-999.999 kr.	62,3	61
Over 1.000.000 kr.	66,7	201

Tabel B326.5: Valgdeltagelse opdelt efter primær beskæftigelse for udvalgte grupper (2014).

	Pct.	N
Nettoledige	42,1	606
Bruttoledige	35,2	210
Flexydelse	56,8	44
Delvis ledighed	63,3	30
Beskæftiget uden løn	41,0	117
Uddannelsesforanstaltning/vejledning og opkvalificering	30,6	108
Sygedagpenge	42,0	169
Kontanthjælp	29,2	537
Revalideringsydelse	48,0	50
Øvrige uden for arbejdsstyrken	32,6	570
Førtidspensionist	40,0	1.902
Ledighedsydelse	49,4	87
Øvrige stemmeberettigede borgere	55,1	22.008

Tabel B326.6: Valgdeltagelsen for danskere, indvandrere og efterkommere (2014).

	Pct.	N
Dansk	52,4	25.982
Indvandrere	42,6	418
Efterkommere	37,3	75

Tabel B326.7: Valgdeltagelse fordelt på oprindelsesland (hovedgruppe) (2014).

	Pct.	N
Danmark	52,4	25.982
Gamle EU lande	60,2	128
Nye EU lande	51,4	35
Ikke-vestlige lande	29,2	295

Tabel B326.8: Valgdeltagelse fordelt på udvalgte oprindelseslande (2014).

	Pct.	N
Danmark	52,4	25.982
Tyskland	60,5	43
Libanon	12,8	39

B2.330 Slagelse (nr. 330)

Tabel B330.1: Valgdeltagelse opdelt på aldersgrupper (2014).

	Pct.	N
18 år	44,8	1.027
19-21 år	33,8	3.039
22-29 år	36,3	5.905
30-39 år	43,1	7.580
40-49 år	51,3	10.365
50-59 år	56,9	10.169
60-69 år	67,0	10.039
70-79 år	65,6	6.520
80-89 år	48,5	2.785
90-99 år	25,8	609

Tabel B330.2: Valgdeltagelse opdelt på køn (2014).

	Pct.	N
Mand	52,1	28.495
Kvinde	53,1	29.551

Figur B330.1: Valgdeltagelse opdelt på alder og køn (2014).

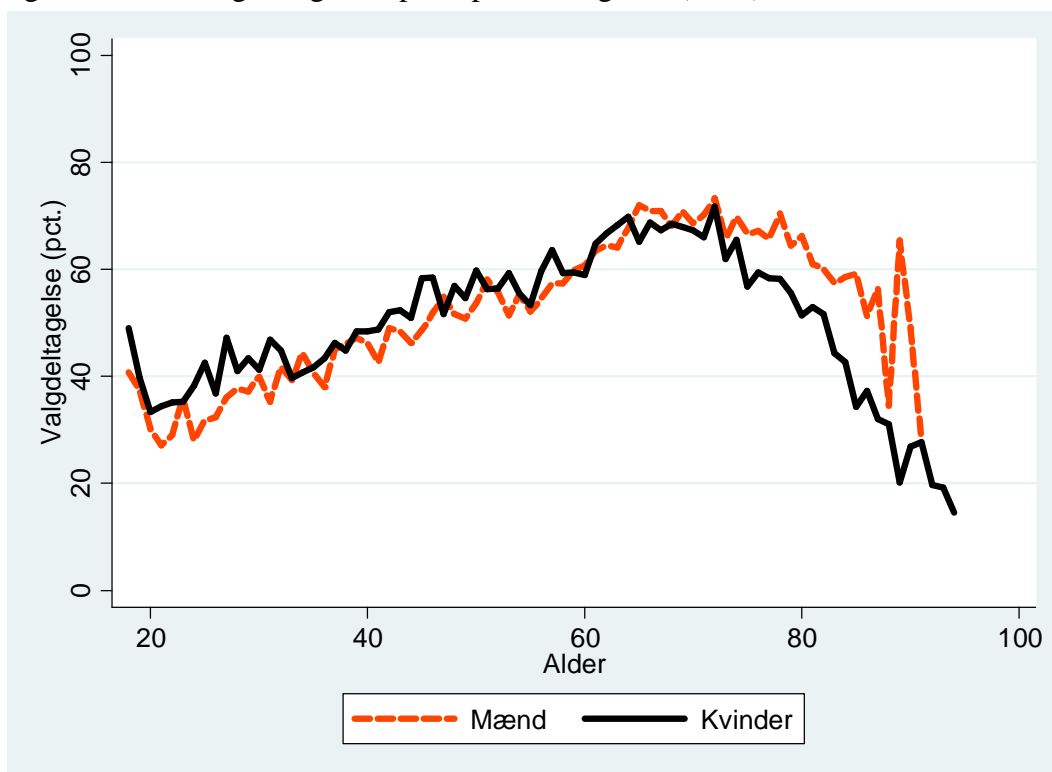

Tabel B330.3: Valgdeltagelse opdelt på færdiggjort uddannelse (2014).

	Pct.	N
Grundskole	41,9	20.614
Gymnasial uddannelse	50,2	3.099
Faglig uddannelse	55,4	21.663
Kort- og mellemlang videregående uddannelse	66,3	10.028
Lang videregående uddannelse	80,2	1.655

Tabel B330.4: Valgdeltagelse opdelt på personlig indkomst (2014).

	Pct.	N
Under 100.000 kr.	39,7	6.213
100.000-199.999 kr.	49,6	14.605
200.000-299.999 kr.	48,8	14.814
300.000-399.999 kr.	56,8	12.162
400.000-499.999 kr.	62,6	5.860
500.000-599.999 kr.	66,2	2.172
600.000-699.999 kr.	68,3	962
700.000-799.999 kr.	67,0	454
800.000-899.999 kr.	69,5	226
900.000-999.999 kr.	69,2	156
Over 1.000.000 kr.	73,4	447

Tabel B330.5: Valgdeltagelse opdelt efter primær beskæftigelse for udvalgte grupper (2014).

	Pct.	N
Nettoledige	42,6	1.442
Bruttoledige	32,7	535
Flexydelse	74,5	55
Delvis ledighed	40,3	72
Beskæftiget uden løn	35,6	236
Uddannelsesforanstaltning/vejledning og opkvalificering	38,8	394
Sygedagpenge	44,9	292
Kontanthjælp	27,4	1.287
Øvrige uden for arbejdsstyrken	31,7	1.554
Førtidspensionist	35,7	3.064
Ledighedsydelse	48,3	60
Øvrige stemmeberettigede borgere	55,7	48.967

Tabel B330.6: Valgdeltagelsen for danskere, indvandrere og efterkommere (2014).

	Pct.	N
Dansk	53,6	55.689
Indvandrere	32,8	1.733
Efterkommere	12,2	624

Tabel B330.7: Valgdeltagelse fordelt på oprindelsesland (hovedgruppe) (2014).

	Pct.	N
Danmark	53,6	55.689
Gamle EU lande	62,8	296
Nye EU lande	47,3	93
Resten af nordiske lande	55,8	43
Ikke-vestlige lande	20,0	1.911

Tabel B330.8: Valgdeltagelse fordelt på udvalgte oprindelseslande (2014).

	Pct.	N
Danmark	53,6	55.689
Norge	56,4	39
Sverige	60,7	61
Jugoslavien	9,6	52
Polen	38,8	49
Storbritannien	61,0	41
Tyrkiet	12,4	597
Tyskland	60,9	115
Somalia	25,7	74
Sri Lanka	35,9	39
Irak	17,5	57
Iran	54,2	48
Libanon	5,2	363
Filippinerne	51,3	39
Vietnam	46,0	124
Bosnien-Hercegovina	28,6	217

B2.336 Stevns (nr. 336)

Tabel B336.1: Valgdeltagelse opdelt på aldersgrupper (2014).

	Pct.	N
18 år	51,8	255
19-21 år	40,2	620
22-29 år	35,4	1.056
30-39 år	44,7	2.007
40-49 år	55,5	3.193
50-59 år	60,6	3.195
60-69 år	71,3	3.373
70-79 år	72,2	2.139
80-89 år	51,2	826
90-99 år	28,0	175

Tabel B336.2: Valgdeltagelse opdelt på køn (2014).

	Pct.	N
Mand	57,3	8.376
Kvinde	58,9	8.471

Figur B336.1: Valgdeltagelse opdelt på alder og køn (2014).

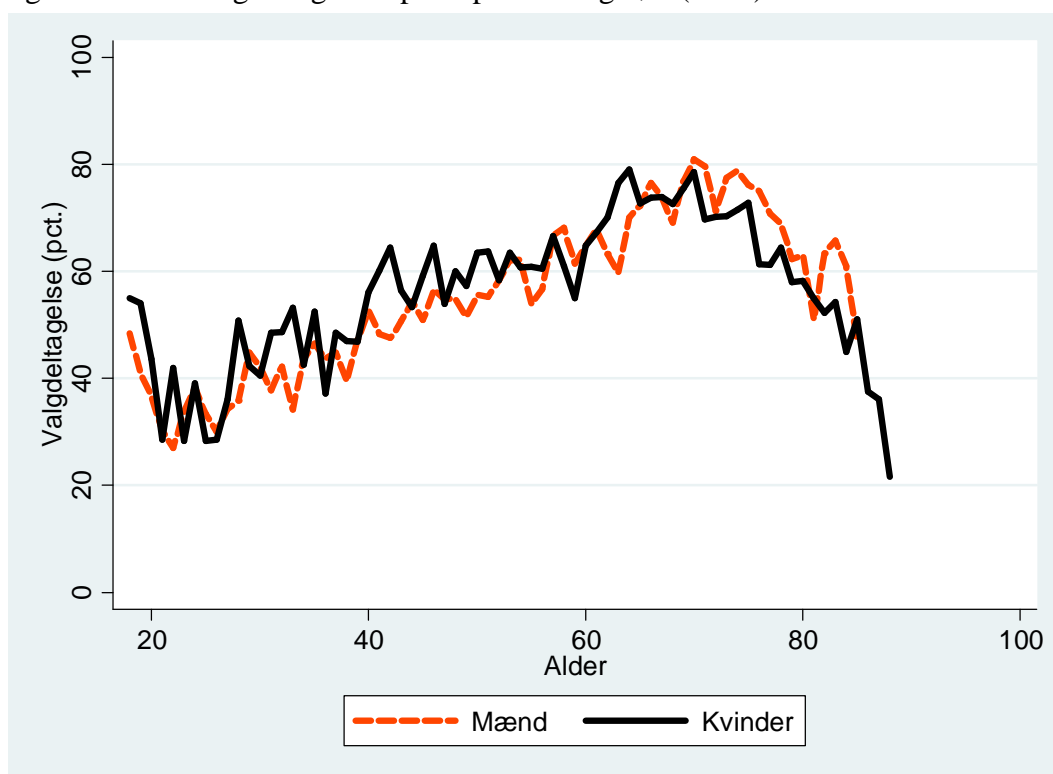

Tabel B336.3: Valgdeltagelse opdelt på færdiggjort uddannelse (2014).

	Pct.	N
Grundskole	49,3	5.686
Gymnasial uddannelse	57,2	718
Faglig uddannelse	59,3	6.841
Kort- og mellemlang videregående uddannelse	71,4	2.731
Lang videregående uddannelse	76,8	608

Tabel B336.4: Valgdeltagelse opdelt på personlig indkomst (2014).

	Pct.	N
Under 100.000 kr.	47,4	1.419
100.000-199.999 kr.	57,3	4.103
200.000-299.999 kr.	56,0	3.953
300.000-399.999 kr.	58,8	3.778
400.000-499.999 kr.	62,5	1.960
500.000-599.999 kr.	67,5	745
600.000-699.999 kr.	66,8	337
700.000-799.999 kr.	65,4	182
800.000-899.999 kr.	70,8	106
900.000-999.999 kr.	76,8	56
Over 1.000.000 kr.	66,7	207

Tabel B336.5: Valgdeltagelse opdelt efter primær beskæftigelse for udvalgte grupper (2014).

	Pct.	N
Nettoledige	47,9	374
Bruttoledige	40,8	98
Beskæftiget uden løn	58,1	31
Uddannelsesforanstaltning/vejledning og opkvalificering	36,3	91
Sygedagpenge	52,5	101
Kontanthjælp	33,9	227
Øvrige uden for arbejdsstyrken	45,4	399
Førtidspensionist	48,2	712
Ledighedsydelse	49,0	51
Øvrige stemmeberettigede borgere	59,9	14.691

Tabel B336.6: Valgdeltagelsen for danskere, indvandrere og efterkommere (2014).

	Pct.	N
Dansk	58,3	16.549
Indvandrere	49,4	259
Efterkommere	38,5	39

Tabel B336.7: Valgdeltagelse fordelt på oprindelsesland (hovedgruppe) (2014).

	Pct.	N
Danmark	58,3	16.549
Gamle EU lande	62,4	117
Nye EU lande	43,6	39
Ikke-vestlige lande	31,7	120

Tabel B336.8: Valgdeltagelse fordelt på udvalgte oprindelseslande (2014).

	Pct.	N
Danmark	58,3	16.549
Tyskland	62,9	35

B2.350 Lejre (nr. 350)

Tabel B350.1: Valgdeltagelse opdelt på aldersgrupper (2014).

	Pct.	N
18 år	64,3	361
19-21 år	49,9	795
22-29 år	40,2	946
30-39 år	54,2	2.596
40-49 år	61,0	4.293
50-59 år	69,4	3.718
60-69 år	76,6	3.902
70-79 år	74,9	2.356
80-89 år	54,7	812
90-99 år	33,3	156

Tabel B350.2: Valgdeltagelse opdelt på køn (2014).

	Pct.	N
Mand	63,9	9.898
Kvinde	65,0	10.042

Figur B350.1: Valgdeltagelse opdelt på alder og køn (2014).

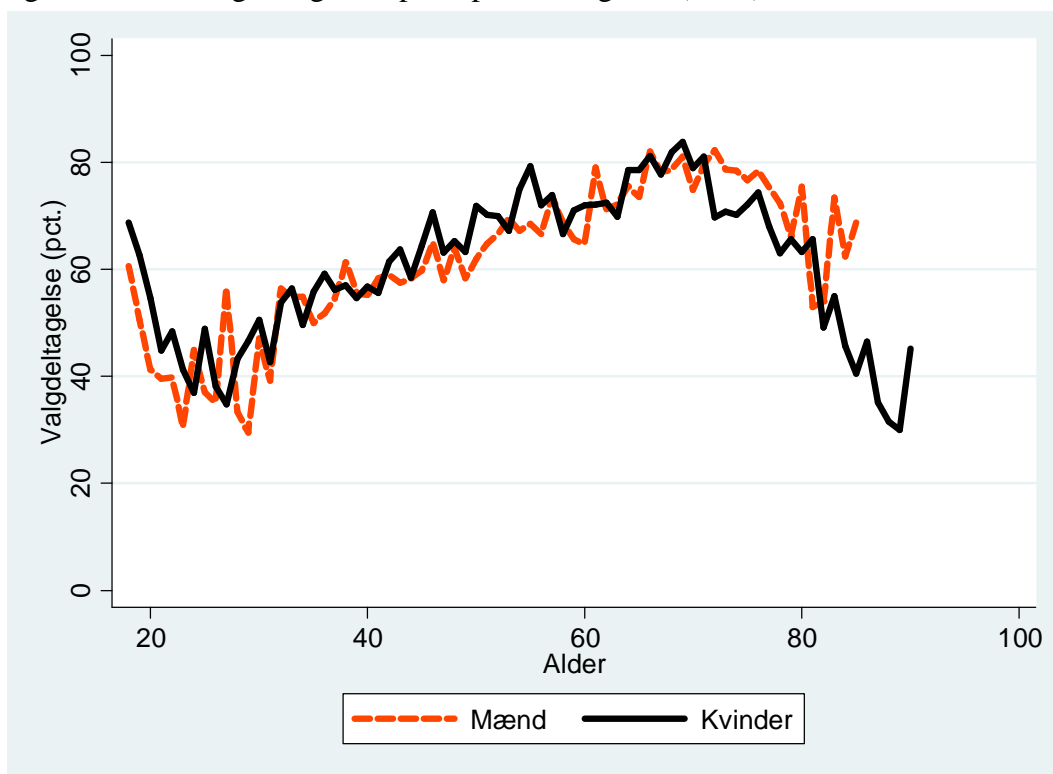

Tabel B350.3: Valgdeltagelse opdelt på færdiggjort uddannelse (2014).

	Pct.	N
Grundskole	54,4	5.112
Gymnasial uddannelse	65,1	973
Faglig uddannelse	62,6	7.832
Kort- og mellemlang videregående uddannelse	73,5	4.177
Lang videregående uddannelse	85,2	1.570

Tabel B350.4: Valgdeltagelse opdelt på personlig indkomst (2014).

	Pct.	N
Under 100.000 kr.	57,2	1.734
100.000-199.999 kr.	61,6	3.884
200.000-299.999 kr.	59,9	3.928
300.000-399.999 kr.	63,9	4.429
400.000-499.999 kr.	68,0	2.833
500.000-599.999 kr.	73,8	1.315
600.000-699.999 kr.	76,2	697
700.000-799.999 kr.	75,9	365
800.000-899.999 kr.	77,3	216
900.000-999.999 kr.	76,4	127
Over 1.000.000 kr.	79,1	407

Tabel B350.5: Valgdeltagelse opdelt efter primær beskæftigelse for udvalgte grupper (2014).

	Pct.	N
Nettoledige	52,5	265
Bruttoledige	47,6	103
Beskæftiget uden løn	50,7	73
Sygedagpenge	54,5	99
Kontanthjælp	28,0	175
Revalideringsydelse	50,0	36
Øvrige uden for arbejdsstyrken	47,6	397
Førtidspensionist	51,0	657
Ledighedsydelse	67,6	37
Øvrige stemmeberettigede borgere	66,2	17.979

Tabel B350.6: Valgdeltagelsen for danskere, indvandrere og efterkommere (2014).

	Pct.	N
Dansk	64,7	19.542
Indvandrere	53,3	336
Efterkommere	46,8	62

Tabel B350.7: Valgdeltagelse fordelt på oprindelsesland (hovedgruppe) (2014).

	Pct.	N
Danmark	64,7	19.542
Gamle EU lande	69,0	171
Ikke-vestlige lande	39,1	174

Tabel B350.8: Valgdeltagelse fordelt på udvalgte oprindelseslande (2014).

	Pct.	N
Danmark	64,7	19.542
Storbritannien	77,8	36
Tyskland	66,1	59

B2.400 Bornholm (nr. 400)

Tabel B400.1: Valgdeltagelse opdelt på aldersgrupper (2014).

	Pct.	N
18 år	40,2	513
19-21 år	34,4	1.199
22-29 år	32,2	1.809
30-39 år	40,0	3.051
40-49 år	49,9	5.158
50-59 år	56,3	6.392
60-69 år	65,8	6.867
70-79 år	60,4	4.302
80-89 år	42,2	2.031
90-99 år	18,9	433

Tabel B400.2: Valgdeltagelse opdelt på køn (2014).

	Pct.	N
Mand	52,0	15.635
Kvinde	52,8	16.129

Figur B400.1: Valgdeltagelse opdelt på alder og køn (2014).

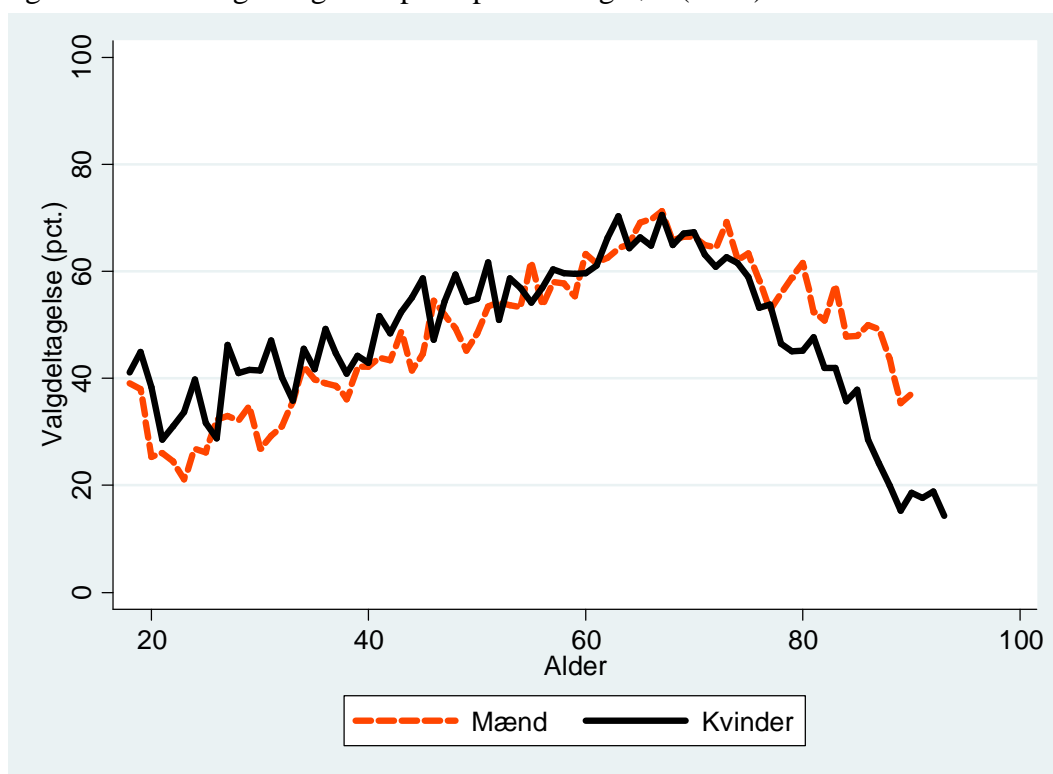

Tabel B400.3: Valgdeltagelse opdelt på færdiggjort uddannelse (2014).

	Pct.	N
Grundskole	42,8	11.918
Gymnasial uddannelse	51,6	1.063
Faglig uddannelse	54,2	12.411
Kort- og mellemlang videregående uddannelse	68,5	4.885
Lang videregående uddannelse	78,4	936

Tabel B400.4: Valgdeltagelse opdelt på personlig indkomst (2014).

	Pct.	N
Under 100.000 kr.	43,7	2.600
100.000-199.999 kr.	48,8	9.600
200.000-299.999 kr.	50,5	9.118
300.000-399.999 kr.	57,1	6.408
400.000-499.999 kr.	62,1	2.358
500.000-599.999 kr.	64,0	784
600.000-699.999 kr.	63,6	330
700.000-799.999 kr.	73,5	166
800.000-899.999 kr.	68,1	91
900.000-999.999 kr.	63,8	69
Over 1.000.000 kr.	69,8	242

Tabel B400.5: Valgdeltagelse opdelt efter primær beskæftigelse for udvalgte grupper (2014).

	Pct.	N
Nettoledige	40,1	966
Bruttoledige	44,3	201
Flexydelse	67,3	52
Delvis ledighed	42,0	50
Beskæftiget uden løn	36,7	90
Uddannelsesforanstaltning/vejledning og opkvalificering	39,5	215
Sygedagpenge	41,4	186
Kontanthjælp	33,1	459
Øvrige uden for arbejdsstyrken	37,9	528
Førtidspensionist	42,1	2.254
Ledighedsydelse	47,0	115
Øvrige stemmeberettigede borgere	54,7	26.588

Tabel B400.6: Valgdeltagelsen for danskere, indvandrere og efterkommere (2014).

	Pct.	N
Dansk	52,5	31.297
Indvandrere	51,2	430
Efterkommere	27,0	37

Tabel B400.7: Valgdeltagelse fordelt på oprindelsesland (hovedgruppe) (2014).

	Pct.	N
Danmark	52,5	31.297
Gamle EU lande	53,4	283
Nye EU lande	28,1	32
Ikke-vestlige lande	41,9	129

Tabel B400.8: Valgdeltagelse fordelt på udvalgte oprindelseslande (2014).

	Pct.	N
Danmark	52,5	31.297
Sverige	60,6	71
Storbritannien	48,5	33
Tyskland	49,2	122
Bosnien-Hercegovina	34,2	38

B2.410 Middelfart (nr. 410)

Tabel B410.1: Valgdeltagelse opdelt på aldersgrupper (2014).

	Pct.	N
18 år	55,6	354
19-21 år	39,8	834
22-29 år	35,6	1.215
30-39 år	49,1	2.337
40-49 år	59,1	3.775
50-59 år	61,0	3.584
60-69 år	72,3	3.778
70-79 år	70,8	2.470
80-89 år	50,3	1.108
90-99 år	30,4	237

Tabel B410.2: Valgdeltagelse opdelt på køn (2014).

	Pct.	N
Mand	59,2	9.584
Kvinde	58,9	10.112

Figur B410.1: Valgdeltagelse opdelt på alder og køn (2014).

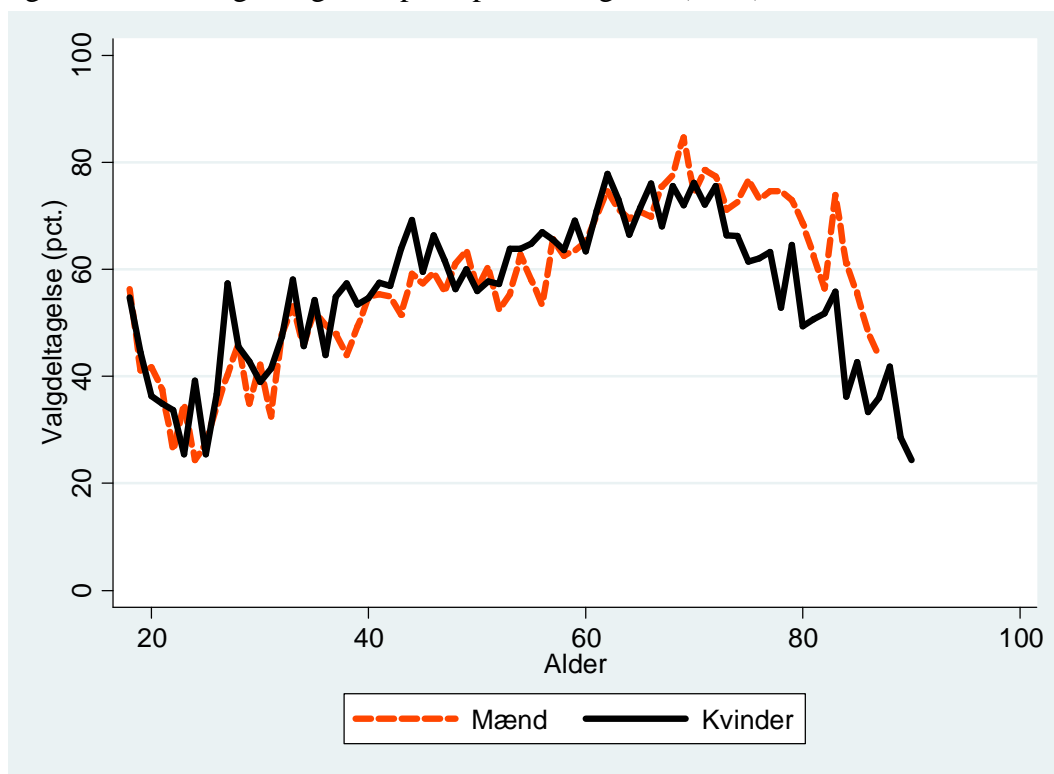

Tabel B410.3: Valgdeltagelse opdelt på færdiggjort uddannelse (2014).

	Pct.	N
Grundskole	47,6	6.022
Gymnasial uddannelse	58,3	789
Faglig uddannelse	59,0	7.308
Kort- og mellemlang videregående uddannelse	72,3	4.205
Lang videregående uddannelse	78,4	1.052

Tabel B410.4: Valgdeltagelse opdelt på personlig indkomst (2014).

	Pct.	N
Under 100.000 kr.	48,1	1.672
100.000-199.999 kr.	56,2	4.694
200.000-299.999 kr.	53,2	4.908
300.000-399.999 kr.	62,3	4.050
400.000-499.999 kr.	69,9	2.193
500.000-599.999 kr.	68,3	894
600.000-699.999 kr.	71,3	456
700.000-799.999 kr.	69,3	251
800.000-899.999 kr.	64,8	145
900.000-999.999 kr.	71,3	87
Over 1.000.000 kr.	74,9	342

Tabel B410.5: Valgdeltagelse opdelt efter primær beskæftigelse for udvalgte grupper (2014).

	Pct.	N
Nettoledige	45,4	339
Bruttoledige	53,6	97
Flexydelse	74,4	43
Beskæftiget uden løn	37,7	77
Uddannelsesforanstaltning/vejledning og opkvalificering	37,5	48
Sygedagpenge	40,5	126
Kontanthjælp	31,3	256
Øvrige uden for arbejdsstyrken	43,3	397
Førtidspensionist	42,4	1.068
Ledighedsydelse	53,3	45
Øvrige stemmeberettigede borgere	61,5	17.134

Tabel B410.6: Valgdeltagelsen for danskere, indvandrere og efterkommere (2014).

	Pct.	N
Dansk	59,5	19.267
Indvandrere	41,1	382
Efterkommere	25,5	47

Tabel B410.7: Valgdeltagelse fordelt på oprindelsesland (hovedgruppe) (2014).

	Pct.	N
Danmark	59,5	19.267
Gamle EU lande	60,1	148
Ikke-vestlige lande	25,8	248

Tabel B410.8: Valgdeltagelse fordelt på udvalgte oprindelseslande (2014).

	Pct.	N
Danmark	59,5	19.267
Tyskland	54,3	81
Sri Lanka	17,7	96
Bosnien-Hercegovina	25,0	40

B2.420 Assens (nr. 420)

Tabel B420.1: Valgdeltagelse opdelt på aldersgrupper (2014).

	Pct.	N
18 år	52,4	437
19-21 år	39,1	1.008
22-29 år	34,7	1.481
30-39 år	48,5	2.913
40-49 år	57,2	4.549
50-59 år	61,0	4.335
60-69 år	69,1	4.366
70-79 år	68,3	2.901
80-89 år	50,7	1.450
90-99 år	24,8	307

Tabel B420.2: Valgdeltagelse opdelt på køn (2014).

	Pct.	N
Mand	57,3	11.607
Kvinde	57,2	12.147

Figur B420.1: Valgdeltagelse opdelt på alder og køn (2014).

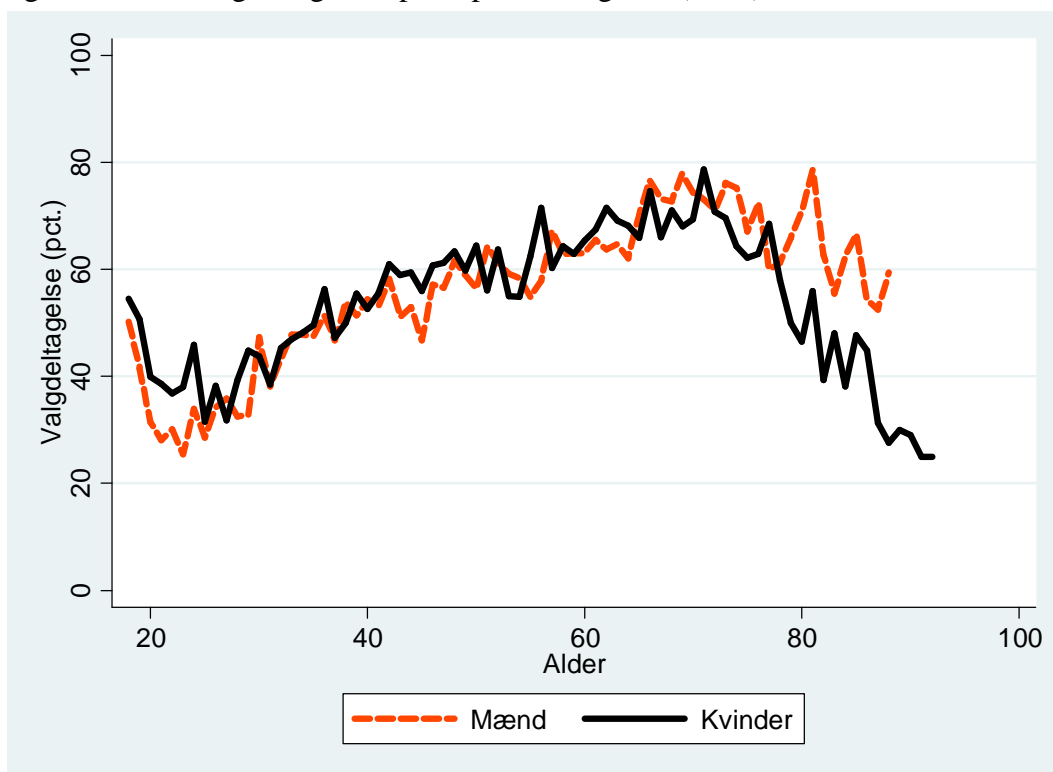

Tabel B420.3: Valgdeltagelse opdelt på færdiggjort uddannelse (2014).

	Pct.	N
Grundskole	46,3	8.584
Gymnasial uddannelse	64,3	746
Faglig uddannelse	58,6	9.037
Kort- og mellemlang videregående uddannelse	73,3	4.138
Lang videregående uddannelse	80,2	872

Tabel B420.4: Valgdeltagelse opdelt på personlig indkomst (2014).

	Pct.	N
Under 100.000 kr.	47,4	2.081
100.000-199.999 kr.	53,6	6.590
200.000-299.999 kr.	52,2	6.001
300.000-399.999 kr.	61,4	4.903
400.000-499.999 kr.	67,6	2.293
500.000-599.999 kr.	74,3	916
600.000-699.999 kr.	73,7	411
700.000-799.999 kr.	75,1	193
800.000-899.999 kr.	66,9	118
900.000-999.999 kr.	80,0	65
Over 1.000.000 kr.	72,9	192

Tabel B420.5: Valgdeltagelse opdelt efter primær beskæftigelse for udvalgte grupper (2014).

	Pct.	N
Nettoledige	47,0	558
Bruttoledige	45,3	192
Flexydelse	64,4	59
Beskæftiget uden løn	32,9	79
Uddannelsesforanstaltning/vejledning og opkvalificering	45,8	107
Sygedagpenge	43,5	161
Kontanthjælp	26,8	369
Øvrige uden for arbejdsstyrken	37,7	515
Førtidspensionist	39,6	1.358
Ledighedsydelse	35,5	76
Øvrige stemmeberettigede borgere	60,2	20.230

Tabel B420.6: Valgdeltagelsen for danskere, indvandrere og efterkommere (2014).

	Pct.	N
Dansk	57,3	23.390
Indvandrere	53,0	334
Efterkommere	50,0	30

Tabel B420.7: Valgdeltagelse fordelt på oprindelsesland (hovedgruppe) (2014).

	Pct.	N
Danmark	57,3	23.390
Gamle EU lande	68,2	151
Nye EU lande	44,4	36
Ikke-vestlige lande	38,6	158

Tabel B420.8: Valgdeltagelse fordelt på udvalgte oprindelseslande (2014).

	Pct.	N
Danmark	57,3	23.390
Tyskland	64,4	59
Vietnam	21,2	33

B2.430 Faaborg-Midtfyn (nr. 430)

Tabel B430.1: Valgdeltagelse opdelt på aldersgrupper (2014).

	Pct.	N
18 år	55,6	225
19-21 år	45,8	566
22-29 år	36,4	720
30-39 år	50,1	1.646
40-49 år	59,7	2.351
50-59 år	65,9	2.004
60-69 år	76,5	1.936
70-79 år	70,9	1.295
80-89 år	50,8	644
90-99 år	23,2	112

Tabel B430.2: Valgdeltagelse opdelt på køn (2014).

	Pct.	N
Mand	60,6	5.546
Kvinde	60,2	5.955

Figur B430.1: Valgdeltagelse opdelt på alder og køn (2014).

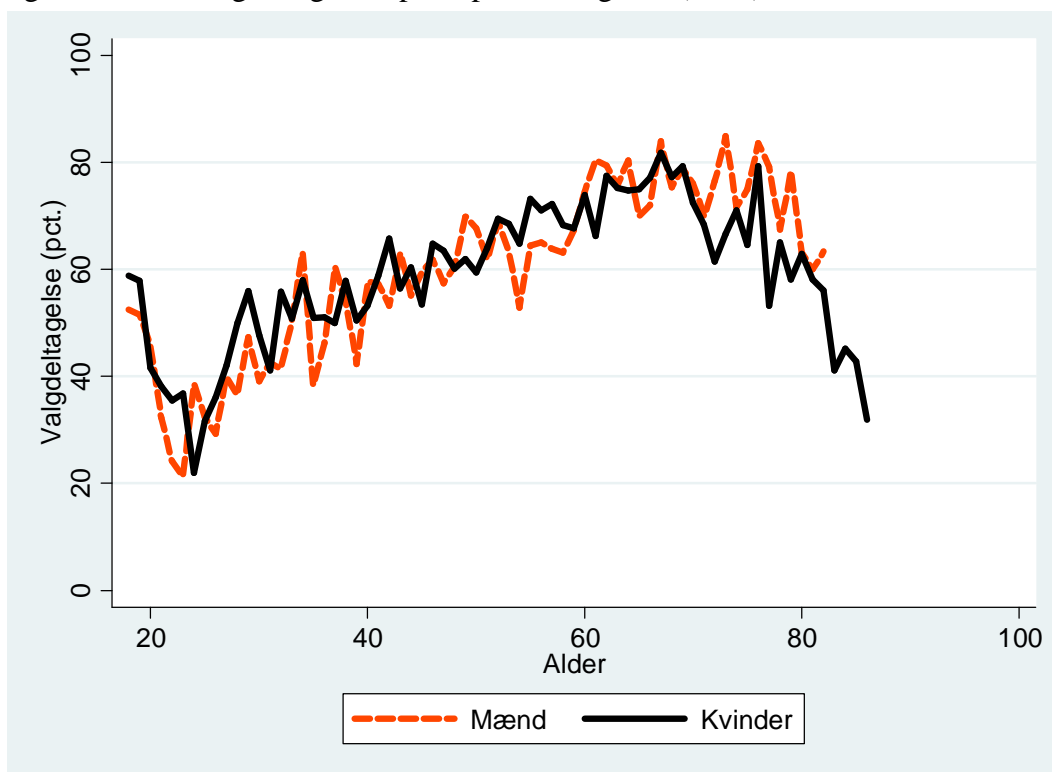

Tabel B430.3: Valgdeltagelse opdelt på færdiggjort uddannelse (2014).

	Pct.	N
Grundskole	49,4	3.688
Gymnasial uddannelse	56,9	443
Faglig uddannelse	60,4	4.323
Kort- og mellemlang videregående uddannelse	73,6	2.465
Lang videregående uddannelse	85,4	467

Tabel B430.4: Valgdeltagelse opdelt på personlig indkomst (2014).

	Pct.	N
Under 100.000 kr.	50,2	1.058
100.000-199.999 kr.	58,0	2.745
200.000-299.999 kr.	55,2	2.753
300.000-399.999 kr.	62,5	2.649
400.000-499.999 kr.	70,3	1.353
500.000-599.999 kr.	69,2	465
600.000-699.999 kr.	75,4	207
700.000-799.999 kr.	81,9	94
800.000-899.999 kr.	77,0	61
Over 1.000.000 kr.	79,2	101

Tabel B430.5: Valgdeltagelse opdelt efter primær beskæftigelse for udvalgte grupper (2014).

	Pct.	N
Nettoledige	56,1	230
Bruttoledige	45,0	60
Uddannelsesforanstaltning/vejledning og opkvalificering	40,9	44
Sygedagpenge	36,9	84
Kontanthjælp	25,5	110
Øvrige uden for arbejdsstyrken	41,9	253
Førtidspensionist	42,9	625
Øvrige stemmeberettigede borgere	62,8	10.011

Tabel B430.6: Valgdeltagelsen for danskere, indvandrere og efterkommere (2014).

	Pct.	N
Dansk	60,6	11.319
Indvandrere	47,9	165

Tabel B430.7: Valgdeltagelse fordelt på oprindelsesland (hovedgruppe) (2014).

	Pct.	N
Danmark	60,6	11.319
Gamle EU lande	74,2	62
Ikke-vestlige lande	31,4	102

Tabel B430.8: Valgdeltagelse fordelt på udvalgte oprindelseslande (2014).

	Pct.	N
Danmark	60,6	11.319

B2.461 Odense (nr. 461)

Tabel B461.1: Valgdeltagelse opdelt på aldersgrupper (2014).

	Pct.	N
18 år	50,5	2.266
19-21 år	42,2	9.273
22-29 år	46,2	24.913
30-39 år	52,5	21.108
40-49 år	58,2	23.667
50-59 år	63,0	22.384
60-69 år	69,3	20.544
70-79 år	67,6	13.462
80-89 år	49,6	6.239
90-99 år	24,2	1.326
100- år	10,3	39

Tabel B461.2: Valgdeltagelse opdelt på køn (2014).

	Pct.	N
Mand	56,2	70.841
Kvinde	57,1	74.380

Figur B461.1: Valgdeltagelse opdelt på alder og køn (2014).

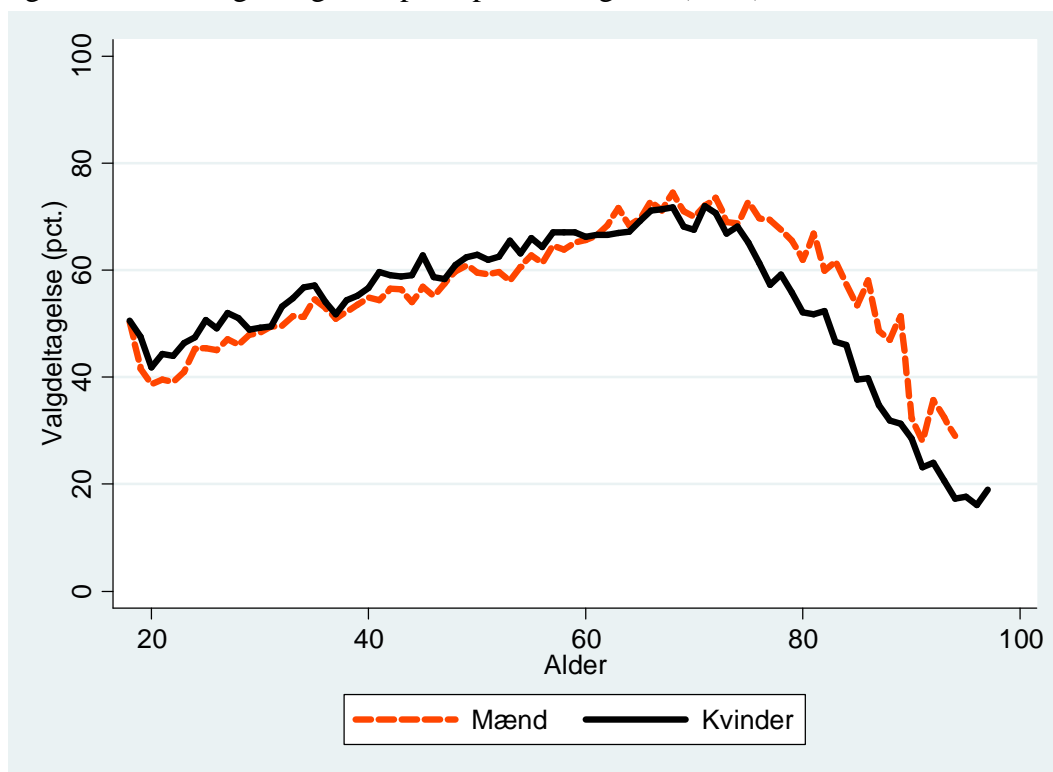

Tabel B461.3: Valgdeltagelse opdelt på færdiggjort uddannelse (2014).

	Pct.	N
Grundskole	43,8	41.389
Gymnasial uddannelse	53,2	17.491
Faglig uddannelse	57,3	44.148
Kort- og mellemlang videregående uddannelse	70,1	30.282
Lang videregående uddannelse	78,8	9.599

Tabel B461.4: Valgdeltagelse opdelt på personlig indkomst (2014).

	Pct.	N
Under 100.000 kr.	46,1	20.301
100.000-199.999 kr.	51,8	39.423
200.000-299.999 kr.	52,7	33.737
300.000-399.999 kr.	62,7	26.894
400.000-499.999 kr.	70,6	13.154
500.000-599.999 kr.	72,9	5.392
600.000-699.999 kr.	73,8	2.403
700.000-799.999 kr.	72,3	1.252
800.000-899.999 kr.	74,7	720
900.000-999.999 kr.	76,8	505
Over 1.000.000 kr.	73,4	1.481

Tabel B461.5: Valgdeltagelse opdelt efter primær beskæftigelse for udvalgte grupper (2014).

	Pct.	N
Nettoledige	48,6	3.663
Bruttoledige	43,3	1.270
Flexydelse	65,4	208
Delvis ledighed	53,7	201
Beskæftiget uden løn	38,8	428
Uddannelsesforanstaltning/vejledning og opkvalificering	37,7	658
Sygedagpenge	45,2	941
Kontanthjælp	25,3	3.382
Øvrige uden for arbejdsstyrken	37,8	3.806
Førtidspensionist	41,2	8.208
Ledighedsydelse	49,6	369
Øvrige stemmeberettigede borgere	59,9	121.723

Tabel B461.6: Valgdeltagelsen for danskere, indvandrere og efterkommere (2014).

	Pct.	N
Dansk	58,9	135.239
Indvandrere	29,2	7.653
Efterkommere	18,3	2.329

Tabel B461.7: Valgdeltagelse fordelt på oprindelsesland (hovedgruppe) (2014).

	Pct.	N
Danmark	58,9	135.239
Gamle EU lande	63,1	941
Nye EU lande	44,1	478
Resten af nordiske lande	56,2	89
Andre vestlige lande	53,4	58
Ikke-vestlige lande	21,1	8.416

Tabel B461.8: Valgdeltagelse fordelt på udvalgte oprindelseslande (2014).

	Pct.	N
Danmark	58,9	135.239
Finland	60,0	30
Norge	52,7	74
Sverige	63,3	128
Frankrig	43,5	46
Holland	68,9	45
Italien	64,3	42
Jugoslavien	26,7	255
Polen	41,3	346
Storbritannien	64,1	131
Tyrkiet	21,3	1.056
Ungarn	57,4	47
Tyskland	65,6	433
Algeriet	31,6	38
Marokko	30,4	56
Egypten	31,6	38
Somalia	11,1	551
Afghanistan	17,7	147
Sri Lanka	23,1	277
Indien	49,0	51
Irak	19,5	769
Iran	30,4	621
Jordan	10,1	69
Kina	34,3	35
Kuwait	17,2	64
Libanon	9,2	1.407
Pakistan	14,6	370
Filippinerne	35,3	68
Syrien	16,5	91
Mellemøsten uoplyst	21,4	56
Vietnam	23,3	1.081
Thailand	45,0	40
Bosnien-Hercegovina	26,7	655

B2.479 Svendborg (nr. 479)

Tabel B479.1: Valgdeltagelse opdelt på aldersgrupper (2014).

	Pct.	N
18 år	48,2	660
19-21 år	36,2	1.826
22-29 år	36,3	3.273
30-39 år	46,7	4.128
40-49 år	55,8	5.680
50-59 år	63,7	6.625
60-69 år	71,5	6.600
70-79 år	70,5	4.108
80-89 år	50,4	1.872
90-99 år	23,1	467

Tabel B479.2: Valgdeltagelse opdelt på køn (2014).

	Pct.	N
Mand	56,4	17.245
Kvinde	57,9	18.008

Figur B479.1: Valgdeltagelse opdelt på alder og køn (2014).

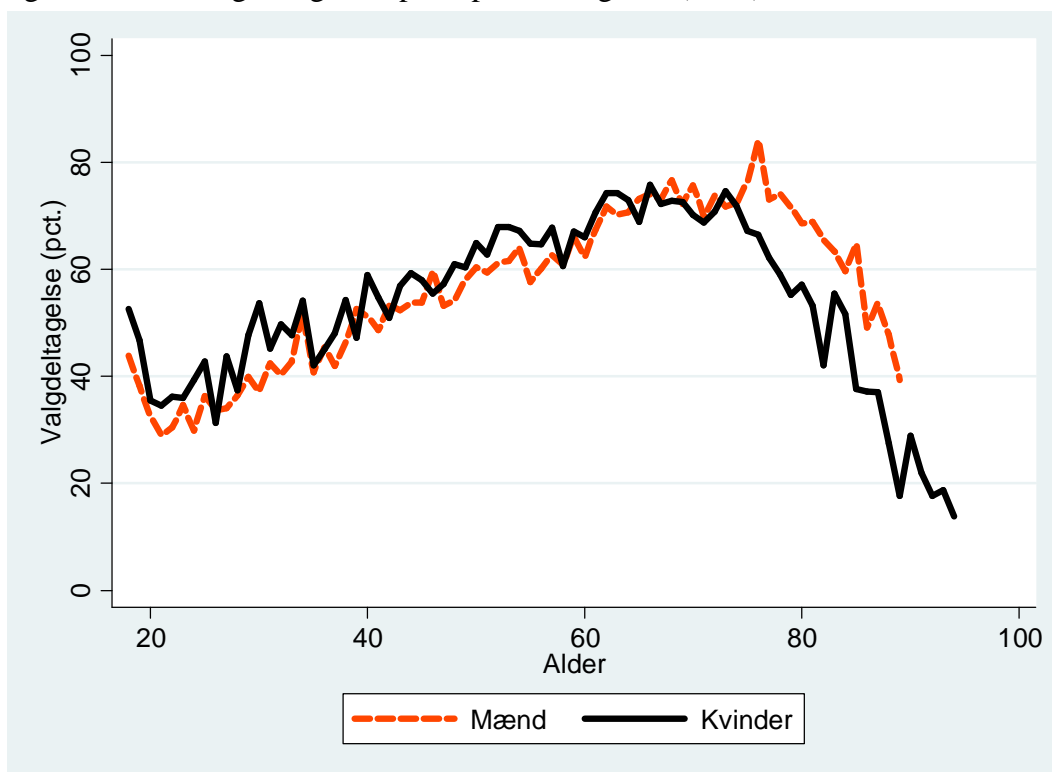

Tabel B479.3: Valgdeltagelse opdelt på færdiggjort uddannelse (2014).

	Pct.	N
Grundskole	44,3	10.685
Gymnasial uddannelse	55,0	2.045
Faglig uddannelse	58,3	12.471
Kort- og mellemlang videregående uddannelse	70,4	7.977
Lang videregående uddannelse	80,8	1.467

Tabel B479.4: Valgdeltagelse opdelt på personlig indkomst (2014).

	Pct.	N
Under 100.000 kr.	44,0	3.943
100.000-199.999 kr.	53,0	9.093
200.000-299.999 kr.	53,3	9.048
300.000-399.999 kr.	62,8	6.832
400.000-499.999 kr.	70,6	3.446
500.000-599.999 kr.	72,2	1.296
600.000-699.999 kr.	70,9	567
700.000-799.999 kr.	69,1	320
800.000-899.999 kr.	67,4	181
900.000-999.999 kr.	74,1	139
Over 1.000.000 kr.	67,6	410

Tabel B479.5: Valgdeltagelse opdelt efter primær beskæftigelse for udvalgte grupper (2014).

	Pct.	N
Nettoledige	45,8	883
Bruttoledige	47,6	271
Flexydelse	73,1	67
Delvis ledighed	54,3	46
Beskæftiget uden løn	41,6	166
Uddannelsesforanstaltning/vejledning og opkvalificering	43,1	144
Sygedagpenge	48,3	230
Kontanthjælp	26,7	681
Øvrige uden for arbejdsstyrken	39,2	981
Førtidspensionist	43,7	2.116
Ledighedsydelse	42,5	87
Øvrige stemmeberettigede borgere	60,1	29.518

Tabel B479.6: Valgdeltagelsen for danskere, indvandrere og efterkommere (2014).

	Pct.	N
Dansk	57,8	34.090
Indvandrere	38,4	985
Efterkommere	30,9	178

Tabel B479.7: Valgdeltagelse fordelt på oprindelsesland (hovedgruppe) (2014).

	Pct.	N
Danmark	57,8	34.090
Gamle EU lande	62,7	255
Nye EU lande	46,3	41
Resten af nordiske lande	54,1	37
Ikke-vestlige lande	27,4	806

Tabel B479.8: Valgdeltagelse fordelt på udvalgte oprindelseslande (2014).

	Pct.	N
Danmark	57,8	34.090
Norge	60,0	30
Sverige	53,3	45
Jugoslavien	20,9	86
Storbritannien	61,9	42
Tyrkiet	10,7	122
Tyskland	71,4	105
Sri Lanka	30,6	98
Iran	27,6	58
Vietnam	25,4	224
Bosnien-Hercegovina	32,4	71

B2.482 Langeland (nr. 482)

Tabel B482.1: Valgdeltagelse opdelt på aldersgrupper (2014).

	Pct.	N
18 år	36,6	101
19-21 år	30,4	224
22-29 år	32,1	405
30-39 år	38,2	626
40-49 år	46,6	1.066
50-59 år	57,2	1.369
60-69 år	66,6	1.507
70-79 år	64,9	993
80-89 år	40,7	562
90-99 år	15,6	147

Tabel B482.2: Valgdeltagelse opdelt på køn (2014).

	Pct.	N
Mand	53,2	3.434
Kvinde	51,2	3.568

Figur B482.1: Valgdeltagelse opdelt på alder og køn (2014).

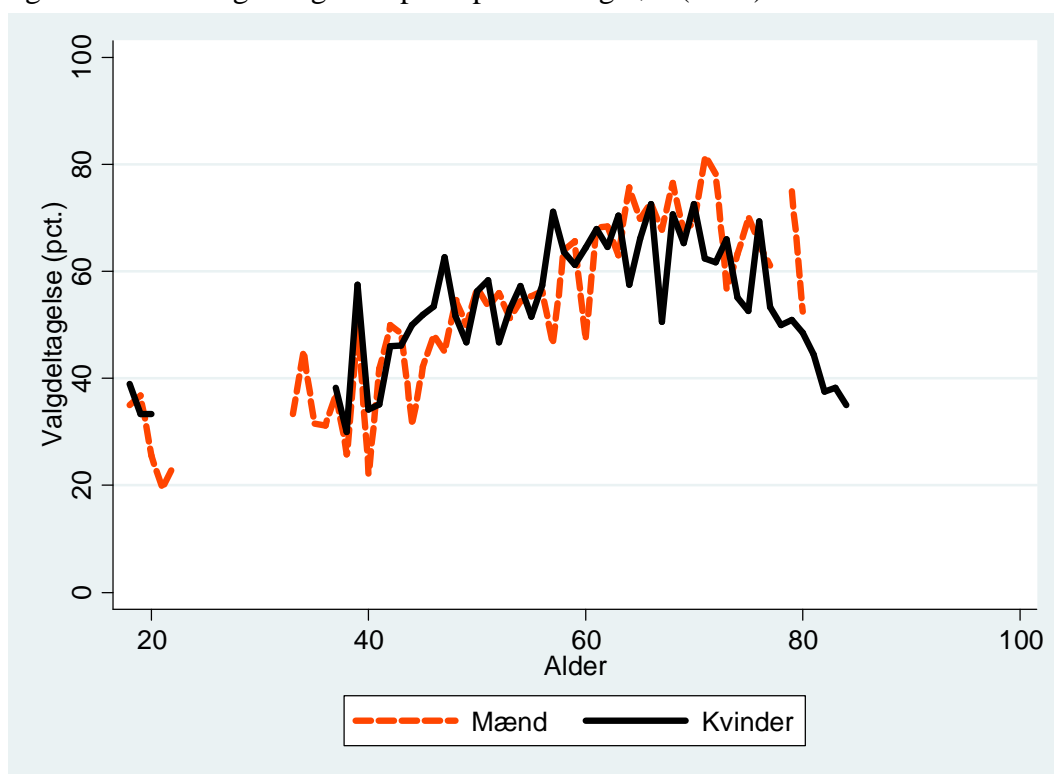

Tabel B482.3: Valgdeltagelse opdelt på færdiggjort uddannelse (2014).

	Pct.	N
Grundskole	41,5	2.854
Gymnasial uddannelse	61,2	196
Faglig uddannelse	55,4	2.799
Kort- og mellemlang videregående uddannelse	72,4	899
Lang videregående uddannelse	85,5	117

Tabel B482.4: Valgdeltagelse opdelt på personlig indkomst (2014).

	Pct.	N
Under 100.000 kr.	42,2	524
100.000-199.999 kr.	48,7	2.314
200.000-299.999 kr.	51,2	2.054
300.000-399.999 kr.	55,6	1.305
400.000-499.999 kr.	67,1	471
500.000-599.999 kr.	62,6	171
600.000-699.999 kr.	61,0	59
Over 1.000.000 kr.	69,2	39

Tabel B482.5: Valgdeltagelse opdelt efter primær beskæftigelse for udvalgte grupper (2014).

	Pct.	N
Nettoledige	46,4	209
Bruttoledige	46,2	39
Uddannelsesforanstaltning/vejledning og opkvalificering	32,7	49
Sygedagpenge	50,0	60
Kontanthjælp	30,6	111
Øvrige uden for arbejdsstyrken	42,9	140
Førtidspensionist	41,1	569
Ledighedsydelse	51,5	33
Øvrige stemmeberettigede borgere	54,4	5.729

Tabel B482.6: Valgdeltagelsen for danskere, indvandrere og efterkommere (2014).

	Pct.	N
Dansk	52,3	6.883
Indvandrere	47,0	115

Tabel B482.7: Valgdeltagelse fordelt på oprindelsesland (hovedgruppe) (2014).

	Pct.	N
Danmark	52,3	6.883
Gamle EU lande	61,4	44
Ikke-vestlige lande	31,0	58

Tabel B482.8: Valgdeltagelse fordelt på udvalgte oprindelseslande (2014).

	Pct.	N
Danmark	52,3	6.883
Bosnien-Hercegovina	25,0	44

B2.530 Billund (nr. 530)

Tabel B530.1: Valgdeltagelse opdelt på aldersgrupper (2014).

	Pct.	N
18 år	36,0	247
19-21 år	29,0	656
22-29 år	31,8	1.088
30-39 år	37,7	1.617
40-49 år	50,8	2.353
50-59 år	55,7	2.340
60-69 år	65,0	2.212
70-79 år	63,9	1.495
80-89 år	47,1	690
90-99 år	18,4	103

Tabel B530.2: Valgdeltagelse opdelt på køn (2014).

	Pct.	N
Mand	50,9	6.348
Kvinde	50,2	6.456

Figur B530.1: Valgdeltagelse opdelt på alder og køn (2014).

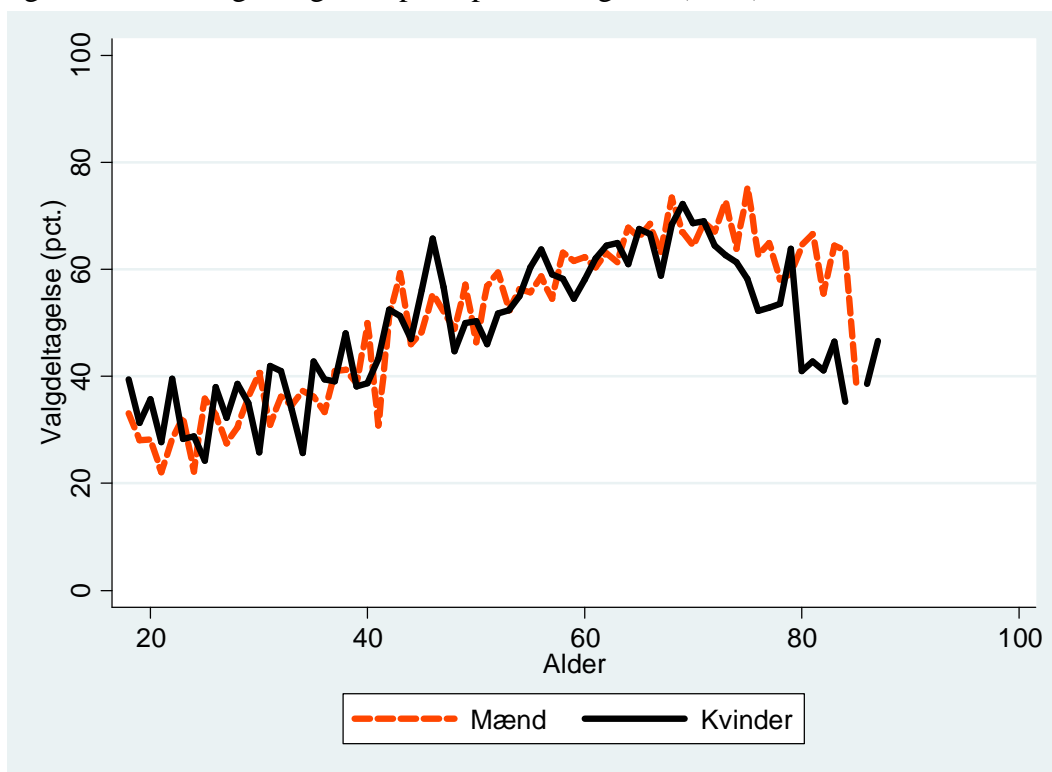

Tabel B530.3: Valgdeltagelse opdelt på færdiggjort uddannelse (2014).

	Pct.	N
Grundskole	42,7	4.865
Gymnasial uddannelse	48,9	632
Faglig uddannelse	51,1	4.849
Kort- og mellemlang videregående uddannelse	66,9	1.947
Lang videregående uddannelse	77,9	344

Tabel B530.4: Valgdeltagelse opdelt på personlig indkomst (2014).

	Pct.	N
Under 100.000 kr.	38,1	1.101
100.000-199.999 kr.	48,5	3.220
200.000-299.999 kr.	46,6	2.840
300.000-399.999 kr.	51,2	2.974
400.000-499.999 kr.	59,2	1.457
500.000-599.999 kr.	61,0	539
600.000-699.999 kr.	65,7	239
700.000-799.999 kr.	72,3	148
800.000-899.999 kr.	62,8	78
900.000-999.999 kr.	63,6	55
Over 1.000.000 kr.	65,2	158

Tabel B530.5: Valgdeltagelse opdelt efter primær beskæftigelse for udvalgte grupper (2014).

	Pct.	N
Nettoledige	41,9	215
Bruttoledige	36,5	52
Flexydelse	71,9	32
Beskæftiget uden løn	31,4	51
Uddannelsesforanstaltning/vejledning og opkvalificering	33,3	54
Sygedagpenge	35,9	64
Kontanthjælp	29,0	131
Øvrige uden for arbejdsstyrken	33,8	240
Førtidspensionist	37,1	687
Ledighedsydelse	34,8	46
Øvrige stemmeberettigede borgere	52,5	11.208

Tabel B530.6: Valgdeltagelsen for danskere, indvandrere og efterkommere (2014).

	Pct.	N
Dansk	50,7	12.464
Indvandrere	45,4	304
Efterkommere	36,1	36

Tabel B530.7: Valgdeltagelse fordelt på oprindelsesland (hovedgruppe) (2014).

	Pct.	N
Danmark	50,7	12.464
Gamle EU lande	73,8	61
Ikke-vestlige lande	37,6	255

Tabel B530.8: Valgdeltagelse fordelt på udvalgte oprindelseslande (2014).

	Pct.	N
Danmark	50,7	12.464
Sri Lanka	38,5	156
Bosnien-Hercegovina	28,1	32

B2.540 Sønderborg (nr. 540)

Tabel B540.1: Valgdeltagelse opdelt på aldersgrupper (2014).

	Pct.	N
18 år	47,7	964
19-21 år	36,4	2.497
22-29 år	34,7	4.506
30-39 år	45,4	6.528
40-49 år	53,1	9.997
50-59 år	59,3	9.832
60-69 år	69,7	9.649
70-79 år	68,3	7.556
80-89 år	47,8	3.244
90-99 år	24,5	605

Tabel B540.2: Valgdeltagelse opdelt på køn (2014).

	Pct.	N
Mand	55,6	27.304
Kvinde	55,0	28.083

Figur B540.1: Valgdeltagelse opdelt på alder og køn (2014).

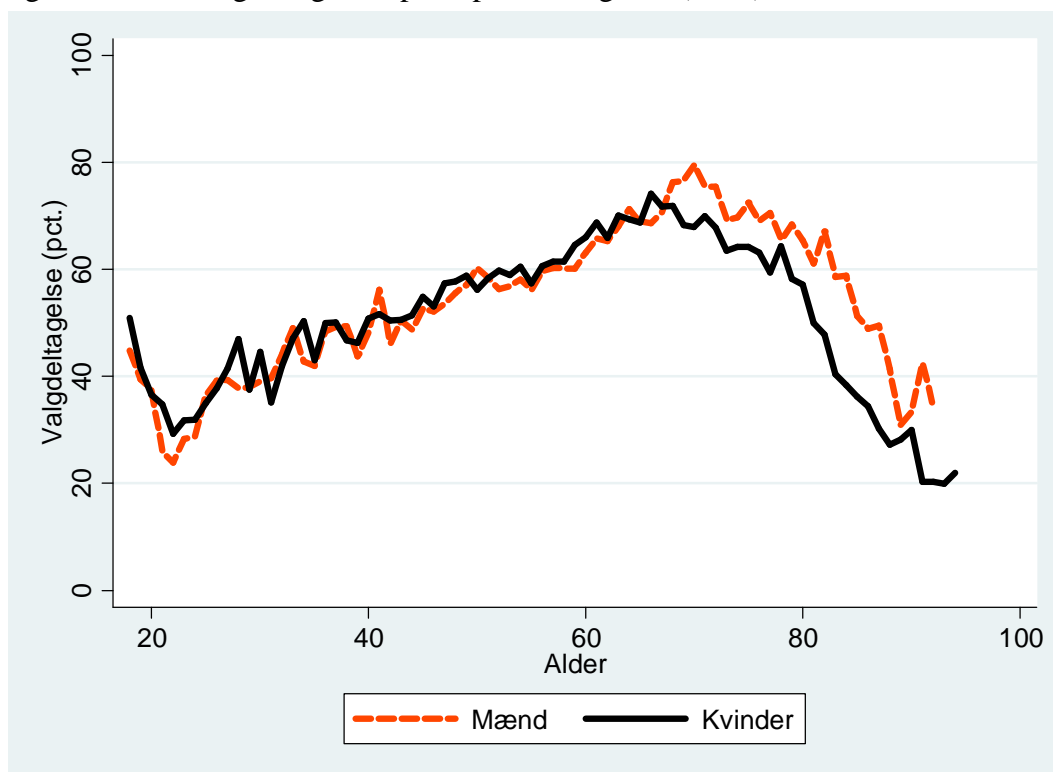

Tabel B540.3: Valgdeltagelse opdelt på færdiggjort uddannelse (2014).

	Pct.	N
Grundskole	45,7	18.625
Gymnasial uddannelse	49,1	2.547
Faglig uddannelse	55,5	20.666
Kort- og mellemlang videregående uddannelse	70,2	10.570
Lang videregående uddannelse	78,4	2.074

Tabel B540.4: Valgdeltagelse opdelt på personlig indkomst (2014).

	Pct.	N
Under 100.000 kr.	43,1	5.022
100.000-199.999 kr.	53,1	15.568
200.000-299.999 kr.	51,4	14.429
300.000-399.999 kr.	57,5	10.962
400.000-499.999 kr.	66,6	4.990
500.000-599.999 kr.	70,3	1.944
600.000-699.999 kr.	67,0	929
700.000-799.999 kr.	70,6	476
800.000-899.999 kr.	72,9	288
900.000-999.999 kr.	72,7	183
Over 1.000.000 kr.	76,9	619

Tabel B540.5: Valgdeltagelse opdelt efter primær beskæftigelse for udvalgte grupper (2014).

	Pct.	N
Nettoledige	42,3	1.146
Bruttoledige	39,3	392
Flexydelse	60,3	116
Delvis ledighed	38,0	50
Beskæftiget uden løn	44,0	259
Uddannelsesforanstaltning/vejledning og opkvalificering	41,1	265
Sygedagpenge	39,4	343
Kontanthjælp	28,7	839
Øvrige uden for arbejdsstyrken	39,5	1.217
Førtidspensionist	40,9	3.116
Ledighedsydelse	44,0	200
Øvrige stemmeberettigede borgere	57,9	47.291

Tabel B540.6: Valgdeltagelsen for danskere, indvandrere og efterkommere (2014).

	Pct.	N
Dansk	55,9	52.863
Indvandrere	44,0	2.158
Efterkommere	27,0	366

Tabel B540.7: Valgdeltagelse fordelt på oprindelsesland (hovedgruppe) (2014).

	Pct.	N
Danmark	55,9	52.863
Gamle EU lande	61,6	1.042
Nye EU lande	46,8	158
Resten af nordiske lande	66,7	33
Ikke-vestlige lande	23,2	1.267

Tabel B540.8: Valgdeltagelse fordelt på udvalgte oprindelseslande (2014).

	Pct.	N
Danmark	55,9	52.863
Sverige	62,3	53
Jugoslavien	20,7	116
Polen	56,9	65
Rumænien	30,9	55
Storbritannien	66,0	50
Tyrkiet	35,4	79
Tyskland	60,5	831
Afghanistan	39,1	92
Sri Lanka	32,4	111
Irak	7,1	42
Iran	20,5	44
Libanon	7,8	309
Filippinerne	51,6	31
Vietnam	39,5	38
Bosnien-Hercegovina	20,6	102

B2.550 Tønder (nr. 550)

Tabel B550.1: Valgdeltagelse opdelt på aldersgrupper (2014).

	Pct.	N
18 år	42,5	313
19-21 år	30,6	893
22-29 år	32,0	1.525
30-39 år	38,6	1.960
40-49 år	46,1	2.888
50-59 år	56,6	3.809
60-69 år	67,5	3.593
70-79 år	64,8	2.529
80-89 år	44,0	1.333
90-99 år	21,8	294

Tabel B550.2: Valgdeltagelse opdelt på køn (2014).

	Pct.	N
Mand	51,7	9.256
Kvinde	51,3	9.886

Figur B550.1: Valgdeltagelse opdelt på alder og køn (2014).

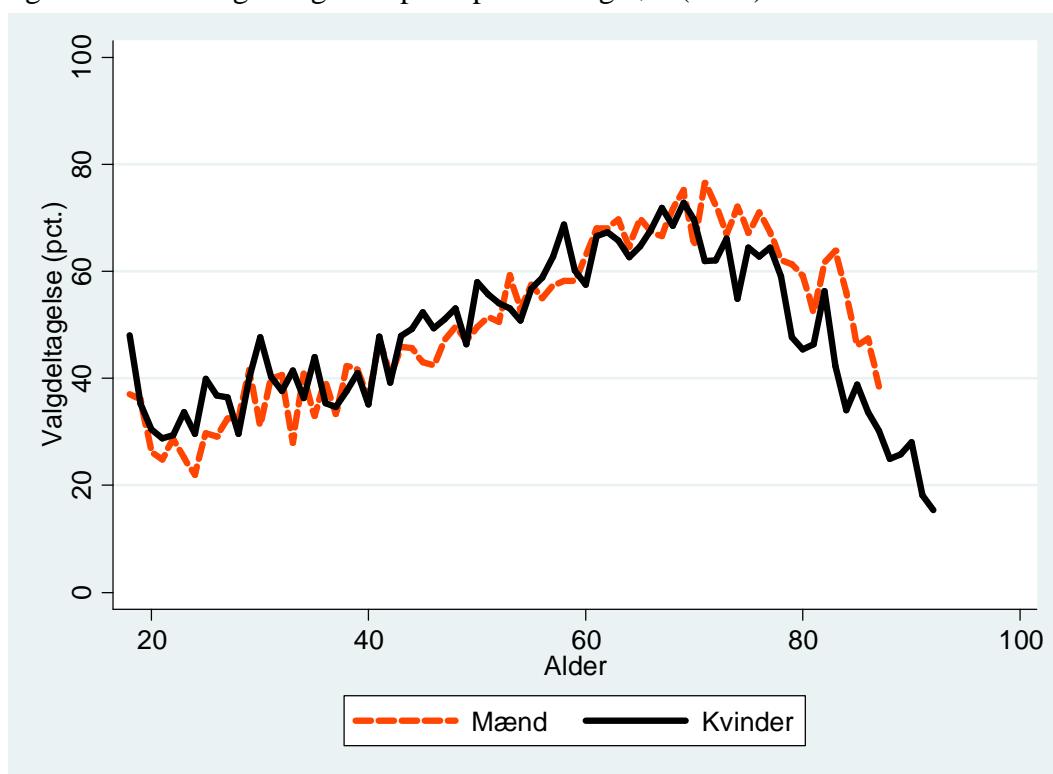

Tabel B550.3: Valgdeltagelse opdelt på færdiggjort uddannelse (2014).

	Pct.	N
Grundskole	42,7	7.568
Gymnasial uddannelse	48,5	744
Faglig uddannelse	53,5	7.245
Kort- og mellemlang videregående uddannelse	68,1	2.745
Lang videregående uddannelse	80,7	491

Tabel B550.4: Valgdeltagelse opdelt på personlig indkomst (2014).

	Pct.	N
Under 100.000 kr.	39,7	1.686
100.000-199.999 kr.	48,7	5.753
200.000-299.999 kr.	49,0	5.145
300.000-399.999 kr.	54,5	3.777
400.000-499.999 kr.	62,4	1.638
500.000-599.999 kr.	65,8	538
600.000-699.999 kr.	64,5	214
700.000-799.999 kr.	66,2	139
800.000-899.999 kr.	71,1	76
900.000-999.999 kr.	75,0	48
Over 1.000.000 kr.	74,8	151

Tabel B550.5: Valgdeltagelse opdelt efter primær beskæftigelse for udvalgte grupper (2014).

	Pct.	N
Nettoledige	37,2	457
Bruttoledige	38,5	96
Flexydelse	71,4	35
Beskæftiget uden løn	44,3	79
Uddannelsesforanstaltning/vejledning og opkvalificering	25,0	56
Sygedagpenge	44,0	125
Kontanthjælp	25,9	402
Øvrige uden for arbejdsstyrken	34,6	390
Førtidspensionist	38,8	1.188
Ledighedsydelse	49,0	49
Øvrige stemmeberettigede borgere	54,1	16.224

Tabel B550.6: Valgdeltagelsen for danskere, indvandrere og efterkommere (2014).

	Pct.	N
Dansk	51,6	18.594
Indvandrere	47,7	505
Efterkommere	41,9	43

Tabel B550.7: Valgdeltagelse fordelt på oprindelsesland (hovedgruppe) (2014).

	Pct.	N
Danmark	51,6	18.594
Gamle EU lande	55,5	344
Ikke-vestlige lande	29,7	172

Tabel B550.8: Valgdeltagelse fordelt på udvalgte oprindelseslande (2014).

	Pct.	N
Danmark	51,6	18.594
Tyskland	54,4	281
Bosnien-Hercegovina	22,5	80

B2.561 Esbjerg (nr. 561)

Tabel B561.1: Valgdeltagelse opdelt på aldersgrupper (2014).

	Pct.	N
18 år	43,7	1.351
19-21 år	32,5	4.196
22-29 år	36,2	9.169
30-39 år	43,0	10.230
40-49 år	49,3	13.283
50-59 år	55,7	13.755
60-69 år	66,1	12.844
70-79 år	64,4	8.392
80-89 år	47,0	3.622
90-99 år	20,7	672

Tabel B561.2: Valgdeltagelse opdelt på køn (2014).

	Pct.	N
Mand	50,5	38.500
Kvinde	51,7	39.033

Figur B561.1: Valgdeltagelse opdelt på alder og køn (2014).

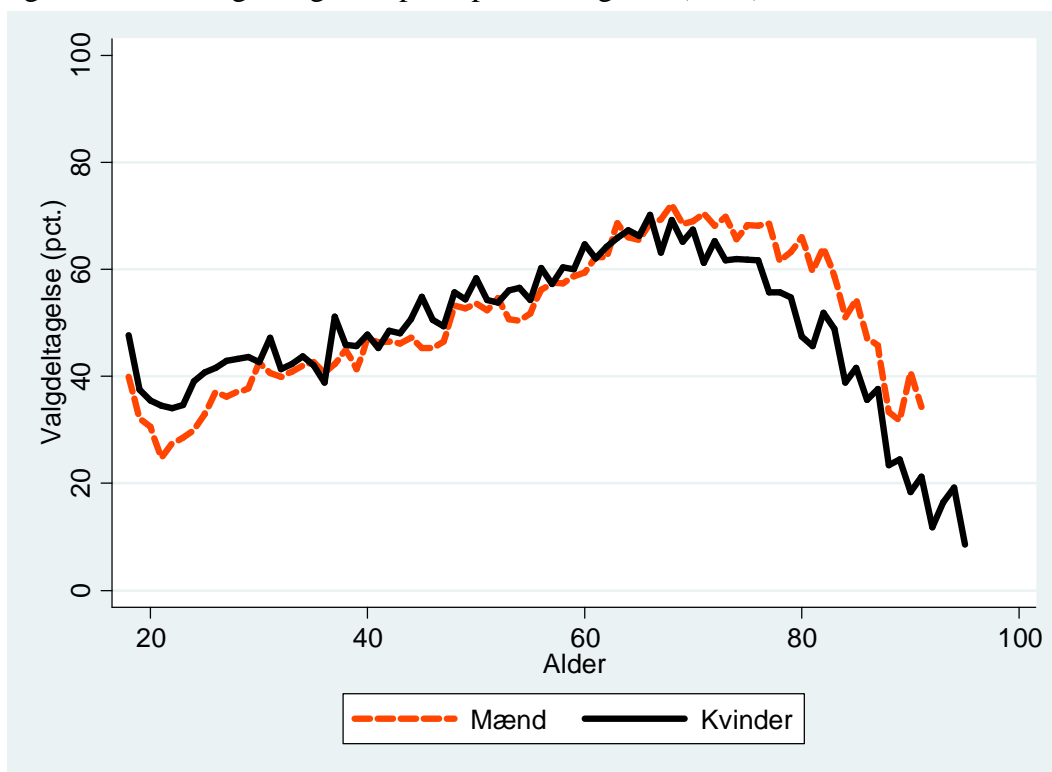

Tabel B561.3: Valgdeltagelse opdelt på færdiggjort uddannelse (2014).

	Pct.	N
Grundskole	40,7	25.611
Gymnasial uddannelse	47,4	5.132
Faglig uddannelse	52,0	28.043
Kort- og mellemlang videregående uddannelse	65,6	14.894
Lang videregående uddannelse	76,8	2.589

Tabel B561.4: Valgdeltagelse opdelt på personlig indkomst (2014).

	Pct.	N
Under 100.000 kr.	39,4	7.917
100.000-199.999 kr.	48,4	20.094
200.000-299.999 kr.	47,2	18.829
300.000-399.999 kr.	54,8	15.784
400.000-499.999 kr.	61,3	7.869
500.000-599.999 kr.	63,3	2.941
600.000-699.999 kr.	60,6	1.488
700.000-799.999 kr.	64,4	783
800.000-899.999 kr.	61,7	452
900.000-999.999 kr.	65,2	302
Over 1.000.000 kr.	63,7	1.051

Tabel B561.5: Valgdeltagelse opdelt efter primær beskæftigelse for udvalgte grupper (2014).

	Pct.	N
Nettoledige	40,2	1.471
Bruttoledige	37,9	565
Delvis ledighed	43,8	73
Beskæftiget uden løn	34,8	224
Uddannelsesforanstaltning/vejledning og opkvalificering	28,1	480
Sygedagpenge	41,3	453
Kontanthjælp	24,4	1.596
Revalideringsydelse	40,0	70
Øvrige uden for arbejdsstyrken	36,2	2.051
Førtidspensionist	40,3	4.565
Ledighedsydelse	44,0	193
Øvrige stemmeberettigede borgere	53,7	65.634

Tabel B561.6: Valgdeltagelsen for danskere, indvandrere og efterkommere (2014).

	Pct.	N
Dansk	51,7	74.926
Indvandrere	34,8	2.164
Efterkommere	21,0	443

Tabel B561.7: Valgdeltagelse fordelt på oprindelsesland (hovedgruppe) (2014).

	Pct.	N
Danmark	51,7	74.926
Gamle EU lande	65,5	505
Nye EU lande	36,1	208
Resten af nordiske lande	45,8	48
Ikke-vestlige lande	22,3	1.821

Tabel B561.8: Valgdeltagelse fordelt på udvalgte oprindelseslande (2014).

	Pct.	N
Danmark	51,7	74.926
Norge	43,2	44
Sverige	64,3	56
Holland	71,8	39
Jugoslavien	24,4	41
Polen	37,7	130
Rumænien	28,6	42
Storbritannien	60,0	105
Tyrkiet	19,1	303
Tyskland	66,0	244
Somalia	11,7	137
Sri Lanka	20,5	39
Irak	21,1	171
Iran	28,7	87
Libanon	11,6	164
Vietnam	21,6	259
Bosnien-Hercegovina	26,3	334

B2.575 Vejen (nr. 575)

Tabel B575.1: Valgdeltagelse opdelt på aldersgrupper (2014).

	Pct.	N
18 år	49,1	375
19-21 år	35,1	883
22-29 år	32,4	1.538
30-39 år	45,5	2.814
40-49 år	52,9	3.621
50-59 år	59,5	3.529
60-69 år	66,8	3.431
70-79 år	67,3	2.544
80-89 år	49,7	1.274
90-99 år	27,4	237

Tabel B575.2: Valgdeltagelse opdelt på køn (2014).

	Pct.	N
Mand	54,4	9.960
Kvinde	54,1	10.291

Figur B575.1: Valgdeltagelse opdelt på alder og køn (2014).

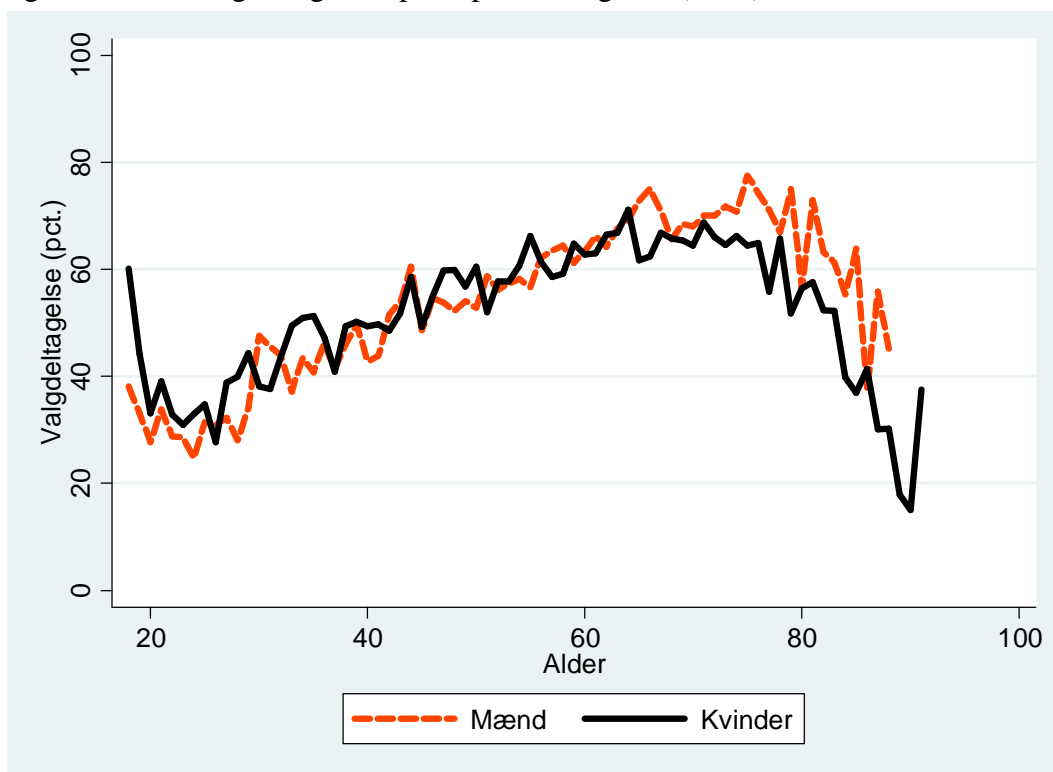

Tabel B575.3: Valgdeltagelse opdelt på færdiggjort uddannelse (2014).

	Pct.	N
Grundskole	44,3	7.610
Gymnasial uddannelse	52,9	786
Faglig uddannelse	56,0	7.951
Kort- og mellemlang videregående uddannelse	71,5	3.088
Lang videregående uddannelse	81,4	544

Tabel B575.4: Valgdeltagelse opdelt på personlig indkomst (2014).

	Pct.	N
Under 100.000 kr.	43,3	1.685
100.000-199.999 kr.	51,5	5.477
200.000-299.999 kr.	50,6	5.147
300.000-399.999 kr.	56,8	4.379
400.000-499.999 kr.	65,0	1.956
500.000-599.999 kr.	64,6	775
600.000-699.999 kr.	66,9	305
700.000-799.999 kr.	66,9	178
800.000-899.999 kr.	72,6	106
900.000-999.999 kr.	67,9	53
Over 1.000.000 kr.	70,8	195

Tabel B575.5: Valgdeltagelse opdelt efter primær beskæftigelse for udvalgte grupper (2014).

	Pct.	N
Nettoledige	40,9	303
Bruttoledige	48,2	112
Flexydelse	50,0	46
Beskæftiget uden løn	48,2	56
Uddannelsesforanstaltning/vejledning og opkvalificering	21,8	78
Sygedagpenge	42,0	119
Kontanthjælp	24,6	309
Øvrige uden for arbejdsstyrken	37,7	350
Førtidspensionist	41,0	1.034
Ledighedsydelse	42,4	59
Øvrige stemmeberettigede borgere	56,5	17.718

Tabel B575.6: Valgdeltagelsen for danskere, indvandrere og efterkommere (2014).

	Pct.	N
Dansk	54,6	19.744
Indvandrere	43,7	444
Efterkommere	22,2	63

Tabel B575.7: Valgdeltagelse fordelt på oprindelsesland (hovedgruppe) (2014).

	Pct.	N
Danmark	54,6	19.744
Gamle EU lande	63,0	138
Nye EU lande	42,4	66
Ikke-vestlige lande	28,5	281

Tabel B575.8: Valgdeltagelse fordelt på udvalgte oprindelseslande (2014).

	Pct.	N
Danmark	54,6	19.744
Rumænien	37,2	43
Tyskland	57,8	83
Sri Lanka	24,3	103
Bosnien-Hercegovina	30,8	65

B2.580 Aabenraa (nr. 580)

Tabel B580.1: Valgdeltagelse opdelt på aldersgrupper (2014).

	Pct.	N
18 år	45,4	498
19-21 år	33,4	1.401
22-29 år	32,4	2.560
30-39 år	41,7	3.669
40-49 år	51,6	5.349
50-59 år	57,5	6.047
60-69 år	67,0	6.001
70-79 år	65,7	4.133
80-89 år	48,0	1.830
90-99 år	22,7	374

Tabel B580.2: Valgdeltagelse opdelt på køn (2014).

	Pct.	N
Mand	53,9	15.484
Kvinde	52,8	16.385

Figur B580.1: Valgdeltagelse opdelt på alder og køn (2014).

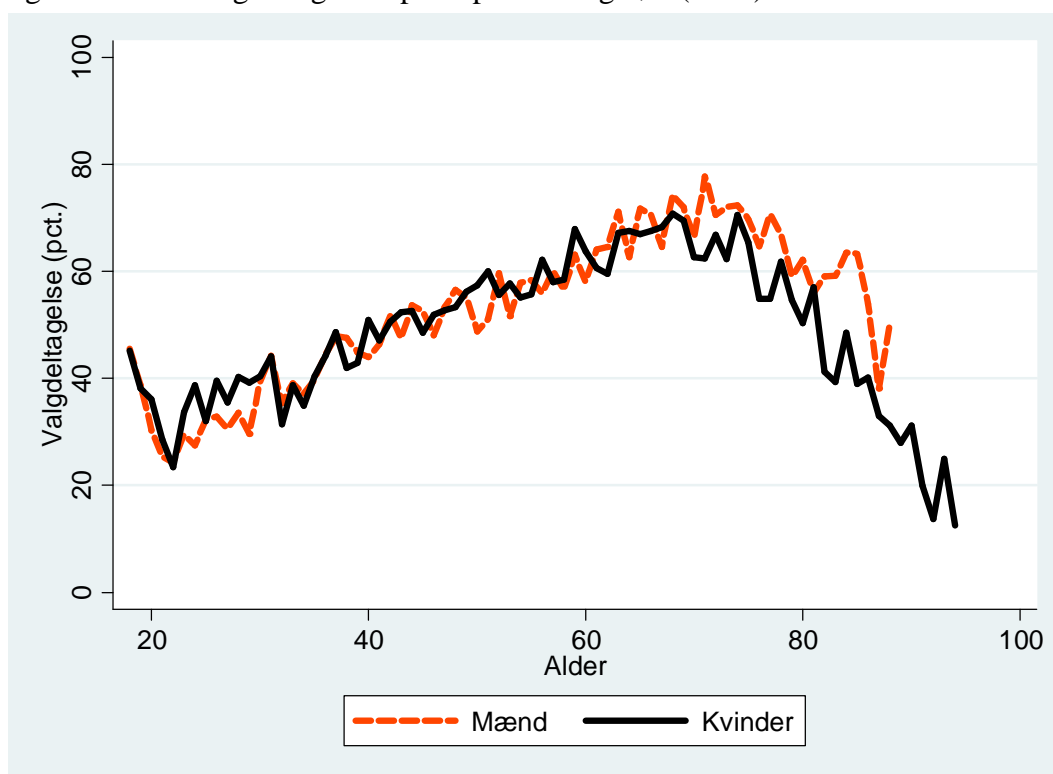

Tabel B580.3: Valgdeltagelse opdelt på færdiggjort uddannelse (2014).

	Pct.	N
Grundskole	43,9	11.374
Gymnasial uddannelse	50,7	1.338
Faglig uddannelse	54,4	12.470
Kort- og mellemlang videregående uddannelse	69,1	5.015
Lang videregående uddannelse	80,6	1.037

Tabel B580.4: Valgdeltagelse opdelt på personlig indkomst (2014).

	Pct.	N
Under 100.000 kr.	40,9	2.948
100.000-199.999 kr.	50,0	8.839
200.000-299.999 kr.	49,7	8.218
300.000-399.999 kr.	56,9	6.302
400.000-499.999 kr.	64,4	3.058
500.000-599.999 kr.	67,4	1.185
600.000-699.999 kr.	66,7	499
700.000-799.999 kr.	70,8	264
800.000-899.999 kr.	70,0	150
900.000-999.999 kr.	67,0	94
Over 1.000.000 kr.	73,2	339

Tabel B580.5: Valgdeltagelse opdelt efter primær beskæftigelse for udvalgte grupper (2014).

	Pct.	N
Nettoledige	40,4	762
Bruttoledige	44,6	175
Flexydelse	59,6	89
Delvis ledighed	44,1	34
Beskæftiget uden løn	35,8	187
Uddannelsesforanstaltning/vejledning og opkvalificering	32,5	117
Sygedagpenge	36,7	251
Kontanthjælp	25,4	485
Øvrige uden for arbejdsstyrken	37,4	842
Førtidspensionist	40,0	1.837
Ledighedsydelse	38,3	133
Øvrige stemmeberettigede borgere	56,1	26.880

Tabel B580.6: Valgdeltagelsen for danskere, indvandrere og efterkommere (2014).

	Pct.	N
Dansk	54,0	30.062
Indvandrere	43,9	1.602
Efterkommere	27,3	205

Tabel B580.7: Valgdeltagelse fordelt på oprindelsesland (hovedgruppe) (2014).

	Pct.	N
Danmark	54,0	30.062
Gamle EU lande	55,7	974
Nye EU lande	45,1	102
Ikke-vestlige lande	23,0	705

Tabel B580.8: Valgdeltagelse fordelt på udvalgte oprindelseslande (2014).

	Pct.	N
Danmark	54,0	30.062
Sverige	52,9	34
Jugoslavien	10,8	37
Polen	40,0	70
Tyrkiet	10,6	123
Tyskland	55,0	856
Afghanistan	21,2	33
Sri Lanka	25,9	112
Libanon	25,7	35
Vietnam	10,2	88
Bosnien-Hercegovina	25,0	104

B2.615 Horsens (nr. 615)

Tabel B615.1: Valgdeltagelse opdelt på aldersgrupper (2014).

	Pct.	N
18 år	49,4	1.042
19-21 år	38,4	3.035
22-29 år	38,8	6.441
30-39 år	50,0	9.707
40-49 år	55,9	11.535
50-59 år	61,3	10.125
60-69 år	69,5	9.856
70-79 år	68,6	6.115
80-89 år	50,1	2.582
90-99 år	27,1	613

Tabel B615.2: Valgdeltagelse opdelt på køn (2014).

	Pct.	N
Mand	55,6	30.334
Kvinde	56,4	30.731

Figur B615.1: Valgdeltagelse opdelt på alder og køn (2014).

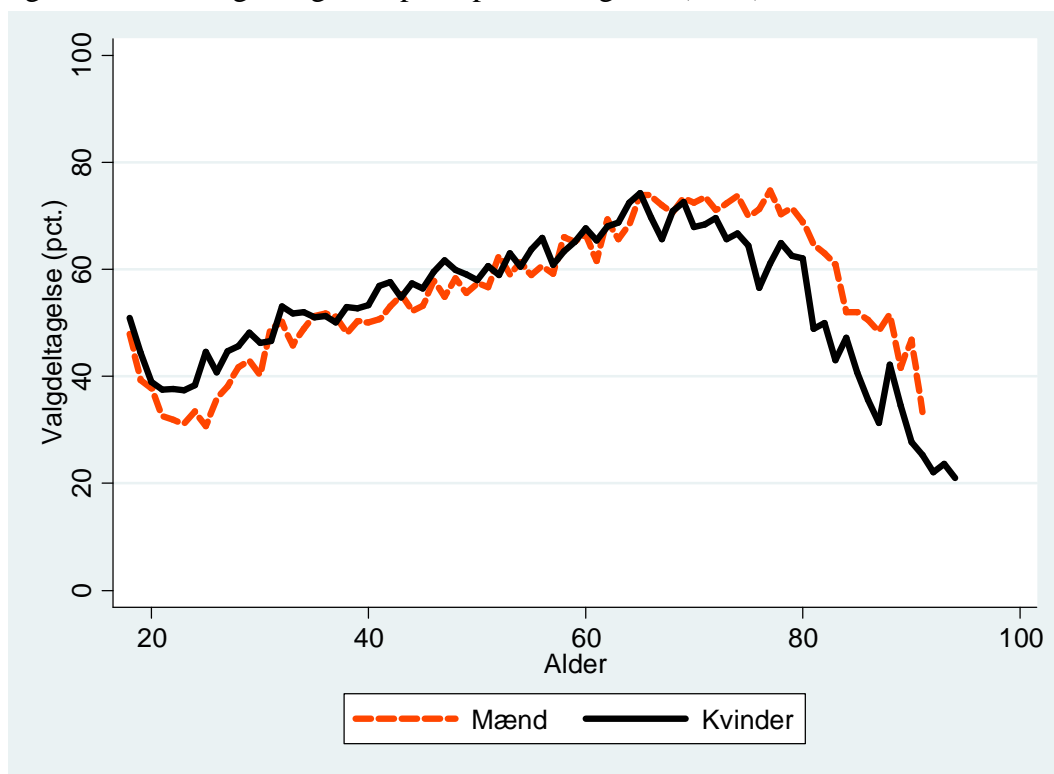

Tabel B615.3: Valgdeltagelse opdelt på færdiggjort uddannelse (2014).

	Pct.	N
Grundskole	45,9	19.779
Gymnasial uddannelse	52,4	3.685
Faglig uddannelse	57,1	22.153
Kort- og mellemlang videregående uddannelse	68,4	11.965
Lang videregående uddannelse	79,0	2.544

Tabel B615.4: Valgdeltagelse opdelt på personlig indkomst (2014).

	Pct.	N
Under 100.000 kr.	44,1	5.767
100.000-199.999 kr.	52,9	15.175
200.000-299.999 kr.	52,9	14.729
300.000-399.999 kr.	59,2	13.540
400.000-499.999 kr.	64,1	6.372
500.000-599.999 kr.	66,6	2.570
600.000-699.999 kr.	69,3	1.122
700.000-799.999 kr.	71,7	576
800.000-899.999 kr.	68,0	294
900.000-999.999 kr.	70,9	189
Over 1.000.000 kr.	69,0	700

Tabel B615.5: Valgdeltagelse opdelt efter primær beskæftigelse for udvalgte grupper (2014).

	Pct.	N
Nettoledige	48,1	1.026
Bruttoledige	46,9	636
Flexydelse	63,2	155
Delvis ledighed	58,9	56
Beskæftiget uden løn	33,3	216
Uddannelsesforanstaltning/vejledning og opkvalificering	43,5	490
Sygedagpenge	42,8	425
Kontanthjælp	26,8	1.222
Øvrige uden for arbejdsstyrken	40,2	1.275
Førtidspensionist	43,8	2.894
Ledighedsydelse	49,0	306
Øvrige stemmeberettigede borgere	58,4	52.203

Tabel B615.6: Valgdeltagelsen for danskere, indvandrere og efterkommere (2014).

	Pct.	N
Dansk	56,8	58.829
Indvandrere	36,2	1.801
Efterkommere	26,9	435

Tabel B615.7: Valgdeltagelse fordelt på oprindelsesland (hovedgruppe) (2014).

	Pct.	N
Danmark	56,8	58.829
Gamle EU lande	64,8	290
Nye EU lande	41,7	108
Resten af nordiske lande	52,9	34
Ikke-vestlige lande	28,5	1.789

Tabel B615.8: Valgdeltagelse fordelt på udvalgte oprindelseslande (2014).

	Pct.	N
Danmark	56,8	58.829
Sverige	51,2	41
Jugoslavien	20,0	65
Polen	42,9	63
Storbritannien	65,3	49
Tyrkiet	18,9	275
Tyskland	71,4	126
Sri Lanka	28,4	243
Indien	69,2	39
Irak	21,6	162
Iran	32,5	117
Libanon	25,0	32
Filippinerne	30,8	39
Vietnam	28,2	291
Bosnien-Hercegovina	32,3	282

B2.621 Kolding (nr. 621)

Tabel B621.1: Valgdeltagelse opdelt på aldersgrupper (2014).

	Pct.	N
18 år	49,3	1.133
19-21 år	37,9	3.248
22-29 år	38,4	6.945
30-39 år	50,2	9.904
40-49 år	57,0	12.488
50-59 år	60,8	11.103
60-69 år	69,1	10.346
70-79 år	67,0	6.797
80-89 år	47,5	2.963
90-99 år	22,0	582

Tabel B621.2: Valgdeltagelse opdelt på køn (2014).

	Pct.	N
Mand	55,5	32.381
Kvinde	56,0	33.145

Figur B621.1: Valgdeltagelse opdelt på alder og køn (2014).

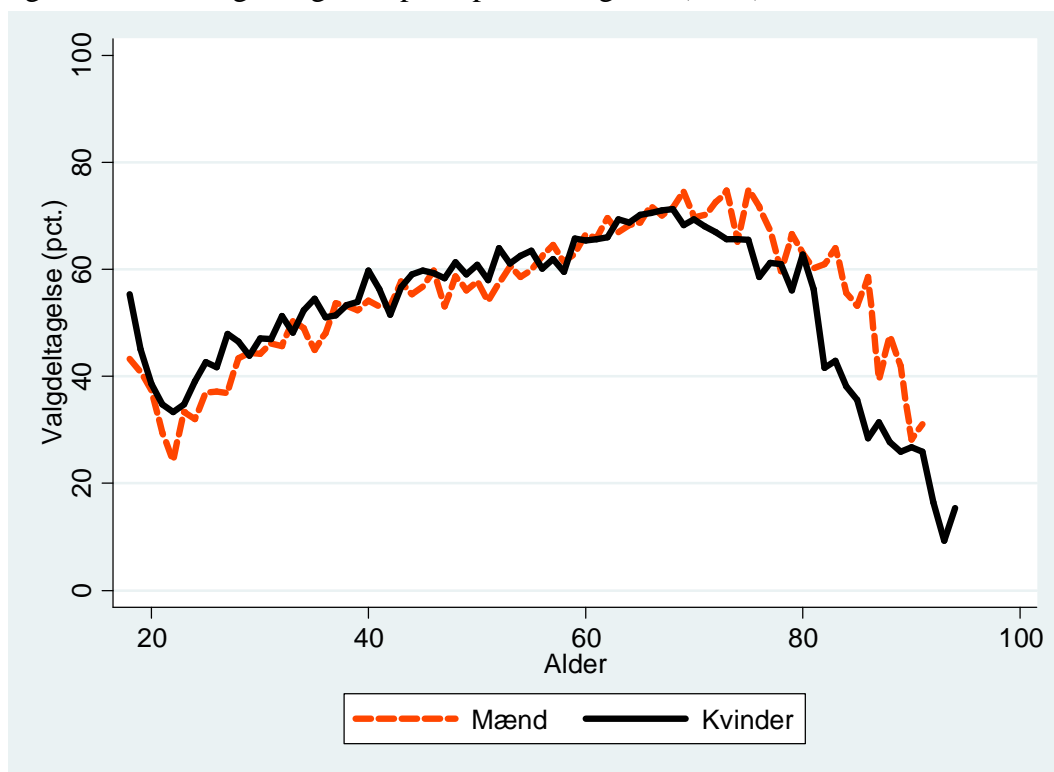

Tabel B621.3: Valgdeltagelse opdelt på færdiggjort uddannelse (2014).

	Pct.	N
Grundskole	44,7	20.518
Gymnasial uddannelse	50,2	4.071
Faglig uddannelse	55,9	23.986
Kort- og mellemlang videregående uddannelse	70,3	12.839
Lang videregående uddannelse	79,0	3.240

Tabel B621.4: Valgdeltagelse opdelt på personlig indkomst (2014).

	Pct.	N
Under 100.000 kr.	43,8	6.452
100.000-199.999 kr.	50,9	16.024
200.000-299.999 kr.	52,0	15.610
300.000-399.999 kr.	59,3	13.908
400.000-499.999 kr.	66,1	6.939
500.000-599.999 kr.	67,1	2.886
600.000-699.999 kr.	70,5	1.422
700.000-799.999 kr.	69,4	728
800.000-899.999 kr.	71,1	461
900.000-999.999 kr.	73,0	237
Over 1.000.000 kr.	72,1	971

Tabel B621.5: Valgdeltagelse opdelt efter primær beskæftigelse for udvalgte grupper (2014).

	Pct.	N
Nettoledige	46,8	1.394
Bruttoledige	41,0	366
Flexydelse	55,5	110
Delvis ledighed	49,2	63
Beskæftiget uden løn	38,8	258
Uddannelsesforanstaltning/vejledning og opkvalificering	32,8	262
Sygedagpenge	43,9	415
Kontanthjælp	25,1	1.103
Øvrige uden for arbejdsstyrken	39,4	1.398
Førtidspensionist	41,6	2.938
Ledighedsydelse	51,4	183
Øvrige stemmeberettigede borgere	58,1	56.957

Tabel B621.6: Valgdeltagelsen for danskere, indvandrere og efterkommere (2014).

	Pct.	N
Dansk	56,6	62.998
Indvandrere	36,1	2.164
Efterkommere	23,1	364

Tabel B621.7: Valgdeltagelse fordelt på oprindelsesland (hovedgruppe) (2014).

	Pct.	N
Danmark	56,6	62.998
Gamle EU lande	65,7	487
Nye EU lande	44,6	130
Ikke-vestlige lande	25,0	1.873

Tabel B621.8: Valgdeltagelse fordelt på udvalgte oprindelseslande (2014).

	Pct.	N
Danmark	56,6	62.998
Sverige	70,0	60
Jugoslavien	11,9	135
Polen	40,3	77
Storbritannien	56,8	44
Tyrkiet	15,7	121
Tyskland	65,5	287
Somalia	26,6	139
Afghanistan	28,7	174
Sri Lanka	31,5	73
Irak	16,7	30
Iran	29,7	111
Libanon	11,2	188
Vietnam	14,8	128
Bosnien-Hercegovina	29,0	383

B2.661 Holstebro (nr. 661)

Tabel B661.1: Valgdeltagelse opdelt på aldersgrupper (2014).

	Pct.	N
18 år	49,2	744
19-21 år	36,6	2.274
22-29 år	38,8	4.540
30-39 år	49,1	6.080
40-49 år	54,9	7.315
50-59 år	62,6	7.500
60-69 år	70,1	7.097
70-79 år	67,7	4.571
80-89 år	47,5	2.053
90-99 år	24,1	370

Tabel B661.2: Valgdeltagelse opdelt på køn (2014).

	Pct.	N
Mand	55,9	20.990
Kvinde	56,0	21.563

Figur B661.1: Valgdeltagelse opdelt på alder og køn (2014).

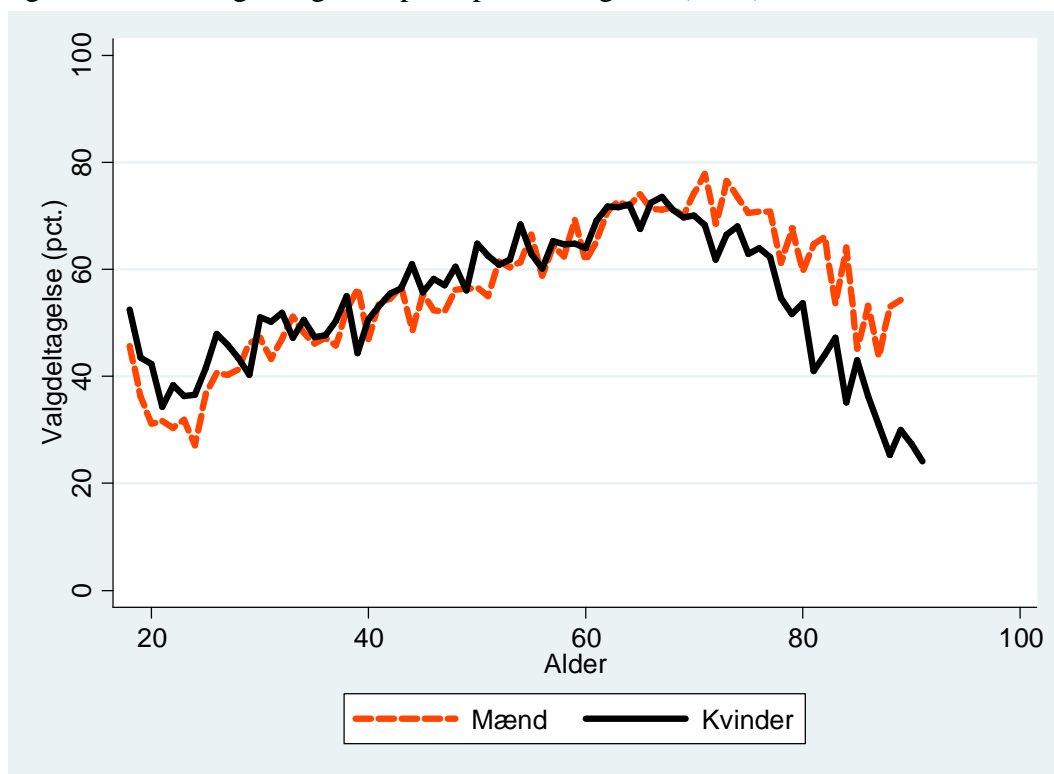

Tabel B661.3: Valgdeltagelse opdelt på færdiggjort uddannelse (2014).

	Pct.	N
Grundskole	45,0	14.443
Gymnasial uddannelse	51,4	2.486
Faglig uddannelse	57,8	15.617
Kort- og mellemlang videregående uddannelse	69,9	8.009
Lang videregående uddannelse	82,2	1.503

Tabel B661.4: Valgdeltagelse opdelt på personlig indkomst (2014).

	Pct.	N
Under 100.000 kr.	44,7	4.170
100.000-199.999 kr.	51,8	10.624
200.000-299.999 kr.	52,3	10.408
300.000-399.999 kr.	59,4	9.415
400.000-499.999 kr.	66,0	4.552
500.000-599.999 kr.	68,1	1.528
600.000-699.999 kr.	73,5	631
700.000-799.999 kr.	65,5	357
800.000-899.999 kr.	73,8	202
900.000-999.999 kr.	70,5	129
Over 1.000.000 kr.	72,7	578

Tabel B661.5: Valgdeltagelse opdelt efter primær beskæftigelse for udvalgte grupper (2014).

	Pct.	N
Nettoledige	46,3	684
Bruttoledige	47,1	259
Flexydelse	70,7	82
Delvis ledighed	47,8	46
Beskæftiget uden løn	33,8	225
Uddannelsesforanstaltning/vejledning og opkvalificering	29,4	136
Sygedagpenge	42,0	269
Kontanthjælp	18,5	519
Revalideringsydelse	23,3	30
Øvrige uden for arbejdsstyrken	38,7	790
Førtidspensionist	41,7	1.987
Ledighedsydelse	45,2	168
Øvrige stemmeberettigede borgere	58,2	37.312

Tabel B661.6: Valgdeltagelsen for danskere, indvandrere og efterkommere (2014).

	Pct.	N
Dansk	56,4	41.624
Indvandrere	38,4	786
Efterkommere	14,0	143

Tabel B661.7: Valgdeltagelse fordelt på oprindelsesland (hovedgruppe) (2014).

	Pct.	N
Danmark	56,4	41.624
Gamle EU lande	63,2	193
Nye EU lande	51,4	37
Ikke-vestlige lande	24,6	675

Tabel B661.8: Valgdeltagelse fordelt på udvalgte oprindelseslande (2014).

	Pct.	N
Danmark	56,4	41.624
Sverige	57,5	40
Storbritannien	56,8	37
Tyrkiet	15,1	53
Tyskland	65,8	76
Sri Lanka	28,5	158
Irak	22,4	58
Libanon	10,2	206
Bosnien-Hercegovina	37,8	37

B2.665 Lemvig (nr. 665)

Tabel B665.1: Valgdeltagelse opdelt på aldersgrupper (2014).

	Pct.	N
18 år	50,0	318
19-21 år	42,2	759
22-29 år	34,0	1.044
30-39 år	44,2	1.628
40-49 år	53,4	2.748
50-59 år	58,7	3.175
60-69 år	64,3	3.036
70-79 år	67,7	2.063
80-89 år	45,6	903
90-99 år	18,2	176

Tabel B665.2: Valgdeltagelse opdelt på køn (2014).

	Pct.	N
Mand	54,1	8.092
Kvinde	55,4	7.767

Figur B665.1: Valgdeltagelse opdelt på alder og køn (2014).

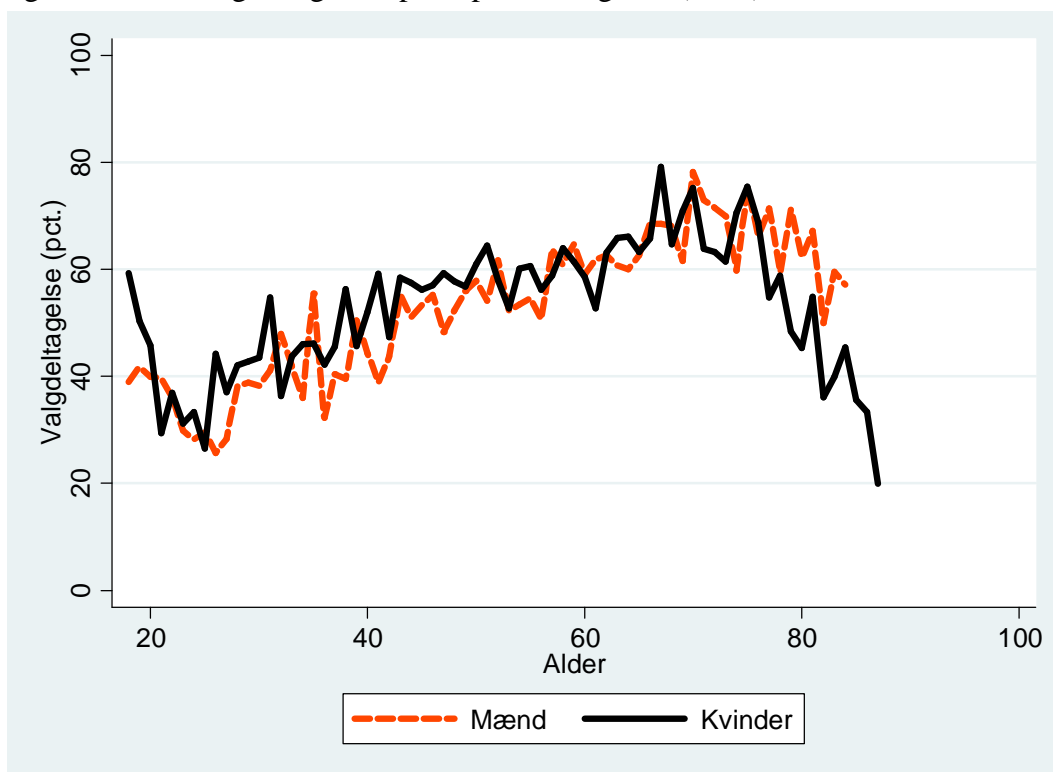

Tabel B665.3: Valgdeltagelse opdelt på færdiggjort uddannelse (2014).

	Pct.	N
Grundskole	45,7	6.179
Gymnasial uddannelse	51,7	596
Faglig uddannelse	56,5	6.046
Kort- og mellemlang videregående uddannelse	71,0	2.334
Lang videregående uddannelse	85,0	466

Tabel B665.4: Valgdeltagelse opdelt på personlig indkomst (2014).

	Pct.	N
Under 100.000 kr.	47,0	1.456
100.000-199.999 kr.	51,5	4.279
200.000-299.999 kr.	50,3	3.848
300.000-399.999 kr.	59,0	3.342
400.000-499.999 kr.	64,5	1.663
500.000-599.999 kr.	64,3	546
600.000-699.999 kr.	62,9	256
700.000-799.999 kr.	61,4	127
800.000-899.999 kr.	63,2	87
900.000-999.999 kr.	59,3	54
Over 1.000.000 kr.	66,5	206

Tabel B665.5: Valgdeltagelse opdelt efter primær beskæftigelse for udvalgte grupper (2014).

	Pct.	N
Nettoledige	42,7	227
Bruttoledige	40,5	79
Flexydelse	55,6	36
Beskæftiget uden løn	41,7	60
Uddannelsesforanstaltning/vejledning og opkvalificering	30,8	39
Sygedagpenge	42,7	103
Kontanthjælp	23,4	128
Øvrige uden for arbejdsstyrken	33,0	273
Førtidspensionist	34,0	792
Ledighedsydelse	40,7	81
Øvrige stemmeberettigede borgere	57,3	13.982

Tabel B665.6: Valgdeltagelsen for danskere, indvandrere og efterkommere (2014).

	Pct.	N
Dansk	54,8	15.697
Indvandrere	52,0	150

Tabel B665.7: Valgdeltagelse fordelt på oprindelsesland (hovedgruppe) (2014).

	Pct.	N
Danmark	54,8	15.697
Gamle EU lande	66,7	72
Ikke-vestlige lande	29,1	55

Tabel B665.8: Valgdeltagelse fordelt på udvalgte oprindelseslande (2014).

	Pct.	N
Danmark	54,8	15.697
Tyskland	67,6	34

B2.706 Syddjurs (nr. 706)

Tabel B706.1: Valgdeltagelse opdelt på aldersgrupper (2014).

	Pct.	N
18 år	43,6	544
19-21 år	38,3	1.233
22-29 år	31,8	1.777
30-39 år	44,9	3.896
40-49 år	51,6	5.779
50-59 år	58,5	5.913
60-69 år	67,9	6.386
70-79 år	67,8	3.998
80-89 år	44,7	1.585
90-99 år	18,7	305

Tabel B706.2: Valgdeltagelse opdelt på køn (2014).

	Pct.	N
Mand	54,8	15.662
Kvinde	55,3	15.755

Figur B706.1: Valgdeltagelse opdelt på alder og køn (2014).

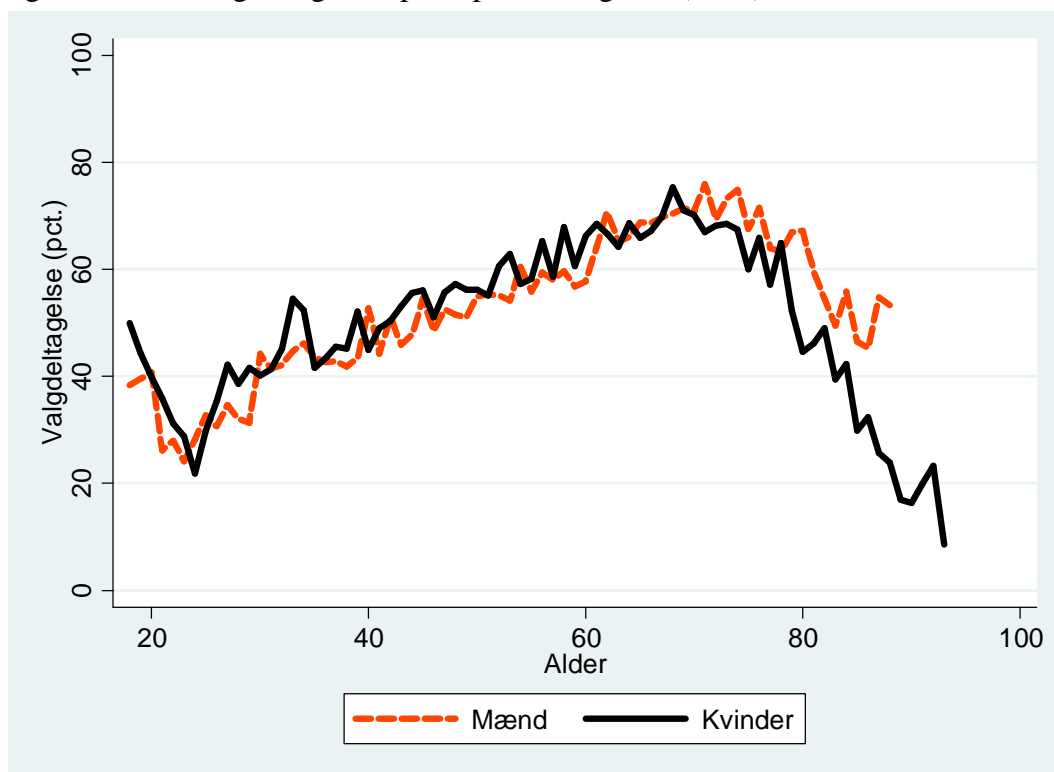

Tabel B706.3: Valgdeltagelse opdelt på færdiggjort uddannelse (2014).

	Pct.	N
Grundskole	44,3	9.722
Gymnasial uddannelse	55,8	1.513
Faglig uddannelse	53,8	11.999
Kort- og mellemlang videregående uddannelse	69,5	6.012
Lang videregående uddannelse	78,3	1.680

Tabel B706.4: Valgdeltagelse opdelt på personlig indkomst (2014).

	Pct.	N
Under 100.000 kr.	45,8	2.735
100.000-199.999 kr.	51,6	7.860
200.000-299.999 kr.	51,8	7.712
300.000-399.999 kr.	57,3	6.928
400.000-499.999 kr.	63,3	3.284
500.000-599.999 kr.	67,4	1.320
600.000-699.999 kr.	65,7	592
700.000-799.999 kr.	67,8	311
800.000-899.999 kr.	65,3	147
900.000-999.999 kr.	60,2	133
Over 1.000.000 kr.	66,7	421

Tabel B706.5: Valgdeltagelse opdelt efter primær beskæftigelse for udvalgte grupper (2014).

	Pct.	N
Nettoledige	44,0	555
Bruttoledige	42,6	190
Flexydelse	54,4	68
Beskæftiget uden løn	43,9	301
Uddannelsesforanstaltning/vejledning og opkvalificering	49,3	152
Sygedagpenge	44,1	229
Kontanthjælp	21,6	365
Øvrige uden for arbejdsstyrken	38,3	642
Førtidspensionist	41,3	1.449
Ledighedsydelse	40,9	127
Øvrige stemmeberettigede borgere	57,3	27.269

Tabel B706.6: Valgdeltagelsen for danskere, indvandrere og efterkommere (2014).

	Pct.	N
Dansk	55,3	30.753
Indvandrere	43,5	579
Efterkommere	38,8	85

Tabel B706.7: Valgdeltagelse fordelt på oprindelsesland (hovedgruppe) (2014).

	Pct.	N
Danmark	55,3	30.753
Gamle EU lande	56,9	246
Nye EU lande	45,5	55
Resten af nordiske lande	54,3	35
Ikke-vestlige lande	30,2	311

Tabel B706.8: Valgdeltagelse fordelt på udvalgte oprindelseslande (2014).

	Pct.	N
Danmark	55,3	30.753
Sverige	57,9	38
Polen	44,4	36
Storbritannien	54,0	50
Tyskland	56,7	104
Sri Lanka	32,0	103

B2.707 Norddjurs (nr. 707)

Tabel B707.1: Valgdeltagelse opdelt på aldersgrupper (2014).

	Pct.	N
18 år	39,2	594
19-21 år	28,9	1.493
22-29 år	27,7	2.438
30-39 år	34,9	3.294
40-49 år	46,3	4.973
50-59 år	52,5	5.495
60-69 år	62,0	5.384
70-79 år	62,6	3.435
80-89 år	44,3	1.746
90-99 år	21,8	303

Tabel B707.2: Valgdeltagelse opdelt på køn (2014).

	Pct.	N
Mand	47,4	14.742
Kvinde	48,6	14.424

Figur B707.1: Valgdeltagelse opdelt på alder og køn (2014).

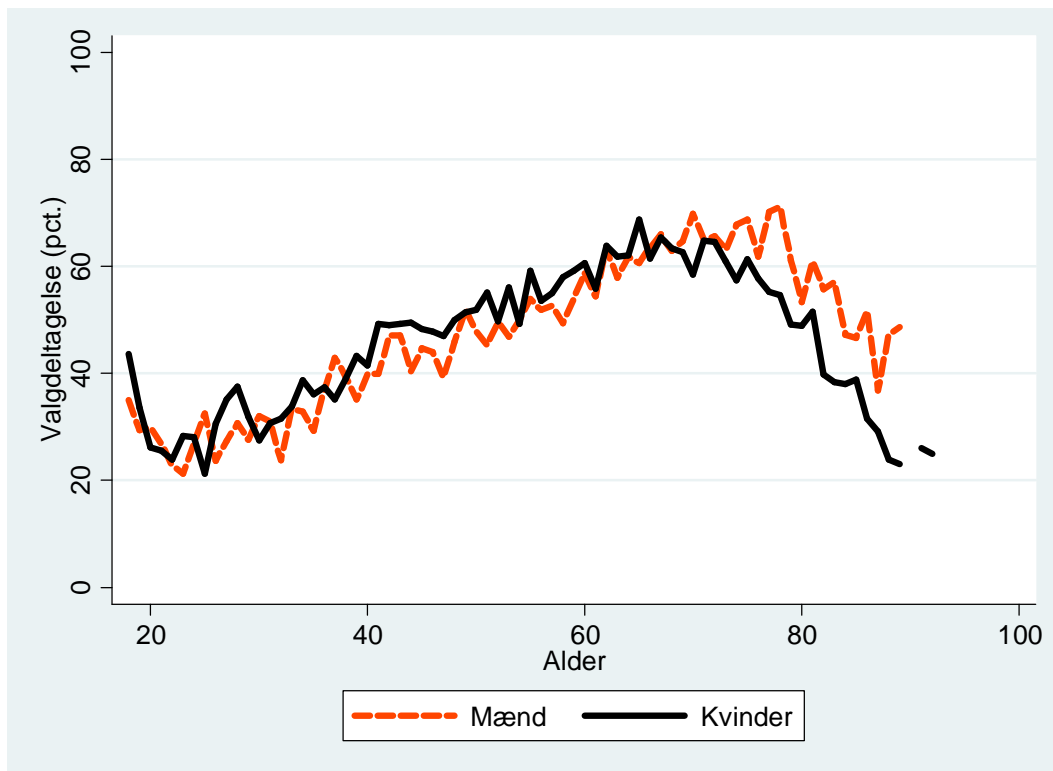

Tabel B707.3: Valgdeltagelse opdelt på færdiggjort uddannelse (2014).

	Pct.	N
Grundskole	39,8	11.314
Gymnasial uddannelse	48,6	1.262
Faglig uddannelse	48,7	11.608
Kort- og mellemlang videregående uddannelse	66,6	3.899
Lang videregående uddannelse	75,5	641

Tabel B707.4: Valgdeltagelse opdelt på personlig indkomst (2014).

	Pct.	N
Under 100.000 kr.	35,7	3.028
100.000-199.999 kr.	47,0	8.138
200.000-299.999 kr.	45,4	7.313
300.000-399.999 kr.	50,9	6.126
400.000-499.999 kr.	57,4	2.666
500.000-599.999 kr.	56,8	926
600.000-699.999 kr.	62,1	390
700.000-799.999 kr.	59,3	189
800.000-899.999 kr.	58,2	98
900.000-999.999 kr.	56,7	67
Over 1.000.000 kr.	70,3	236

Tabel B707.5: Valgdeltagelse opdelt efter primær beskæftigelse for udvalgte grupper (2014).

	Pct.	N
Nettoledige	40,2	579
Bruttoledige	41,9	198
Flexydelse	60,3	58
Beskæftiget uden løn	35,1	151
Uddannelsesforanstaltning/vejledning og opkvalificering	36,7	109
Sygedagpenge	35,4	246
Kontanthjælp	25,3	577
Øvrige uden for arbejdsstyrken	31,7	713
Førtidspensionist	38,2	1.512
Ledighedsydelse	37,4	163
Øvrige stemmeberettigede borgere	50,2	24.792

Tabel B707.6: Valgdeltagelsen for danskere, indvandrere og efterkommere (2014).

	Pct.	N
Dansk	48,1	28.658
Indvandrere	42,6	455
Efterkommere	24,5	53

Tabel B707.7: Valgdeltagelse fordelt på oprindelsesland (hovedgruppe) (2014).

	Pct.	N
Danmark	48,1	28.658
Gamle EU lande	61,3	173
Nye EU lande	30,0	50
Ikke-vestlige lande	29,3	249

Tabel B707.8: Valgdeltagelse fordelt på udvalgte oprindelseslande (2014).

	Pct.	N
Danmark	48,1	28.658
Sverige	56,8	37
Polen	28,9	38
Storbritannien	60,5	43
Tyskland	63,2	68
Bosnien-Hercegovina	27,3	88

B2.740 Silkeborg (nr. 740)

Tabel B740.1: Valgdeltagelse opdelt på aldersgrupper (2014).

	Pct.	N
18 år	50,2	703
19-21 år	38,8	2.031
22-29 år	39,9	3.761
30-39 år	55,1	5.208
40-49 år	61,1	6.940
50-59 år	65,0	6.101
60-69 år	70,9	6.075
70-79 år	70,3	3.691
80-89 år	48,2	1.628
90-99 år	22,7	339

Tabel B740.2: Valgdeltagelse opdelt på køn (2014).

	Pct.	N
Mand	59,1	17.722
Kvinde	58,7	18.775

Figur B740.1: Valgdeltagelse opdelt på alder og køn (2014).

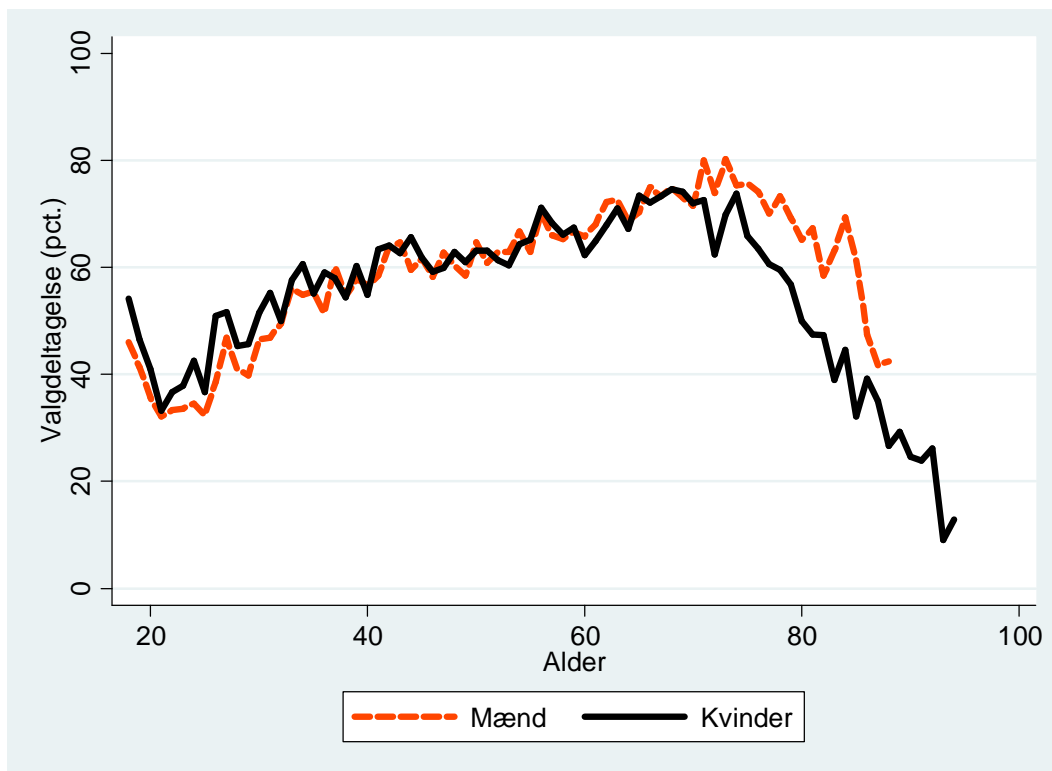

Tabel B740.3: Valgdeltagelse opdelt på færdiggjort uddannelse (2014).

	Pct.	N
Grundskole	46,2	10.728
Gymnasial uddannelse	54,7	2.372
Faglig uddannelse	59,1	12.974
Kort- og mellemlang videregående uddannelse	72,0	7.778
Lang videregående uddannelse	81,7	2.181

Tabel B740.4: Valgdeltagelse opdelt på personlig indkomst (2014).

	Pct.	N
Under 100.000 kr.	45,9	3.910
100.000-199.999 kr.	52,7	8.586
200.000-299.999 kr.	55,2	8.433
300.000-399.999 kr.	62,9	7.586
400.000-499.999 kr.	70,7	4.034
500.000-599.999 kr.	72,6	1.710
600.000-699.999 kr.	73,2	809
700.000-799.999 kr.	73,6	447
800.000-899.999 kr.	73,4	290
900.000-999.999 kr.	70,6	170
Over 1.000.000 kr.	74,9	530

Tabel B740.5: Valgdeltagelse opdelt efter primær beskæftigelse for udvalgte grupper (2014).

	Pct.	N
Nettoledige	50,1	743
Bruttoledige	43,8	265
Delvis ledighed	54,3	46
Beskæftiget uden løn	33,3	105
Uddannelsesforanstaltning/vejledning og opkvalificering	39,5	210
Sygedagpenge	43,3	217
Kontanthjælp	28,8	636
Øvrige uden for arbejdsstyrken	44,2	762
Førtidspensionist	39,8	1.526
Ledighedsydelse	52,1	96
Øvrige stemmeberettigede borgere	61,4	31.816

Tabel B740.6: Valgdeltagelsen for danskere, indvandrere og efterkommere (2014).

	Pct.	N
Dansk	59,6	35.422
Indvandrere	38,9	870
Efterkommere	19,0	205

Tabel B740.7: Valgdeltagelse fordelt på oprindelsesland (hovedgruppe) (2014).

	Pct.	N
Danmark	59,6	35.422
Gamle EU lande	60,7	206
Nye EU lande	51,1	47
Resten af nordiske lande	40,6	32
Ikke-vestlige lande	26,4	776

Tabel B740.8: Valgdeltagelse fordelt på udvalgte oprindelseslande (2014).

	Pct.	N
Danmark	59,6	35.422
Norge	36,7	30
Sverige	41,9	43
Jugoslavien	27,3	216
Tyrkiet	19,7	127
Tyskland	69,7	89
Somalia	18,8	32
Irak	18,2	33
Iran	34,0	53
Vietnam	17,5	103
Bosnien-Hercegovina	29,6	71

B2.746 Skanderborg (nr. 746)

Tabel B746.1: Valgdeltagelse opdelt på aldersgrupper (2014).

	Pct.	N
18 år	59,7	688
19-21 år	43,3	1.625
22-29 år	41,6	2.248
30-39 år	55,9	5.869
40-49 år	62,0	8.208
50-59 år	66,4	6.814
60-69 år	73,3	6.546
70-79 år	70,9	3.703
80-89 år	49,8	1.335
90-99 år	22,7	273

Tabel B746.2: Valgdeltagelse opdelt på køn (2014).

	Pct.	N
Mand	61,8	18.377
Kvinde	62,0	18.941

Figur B746.1: Valgdeltagelse opdelt på alder og køn (2014).

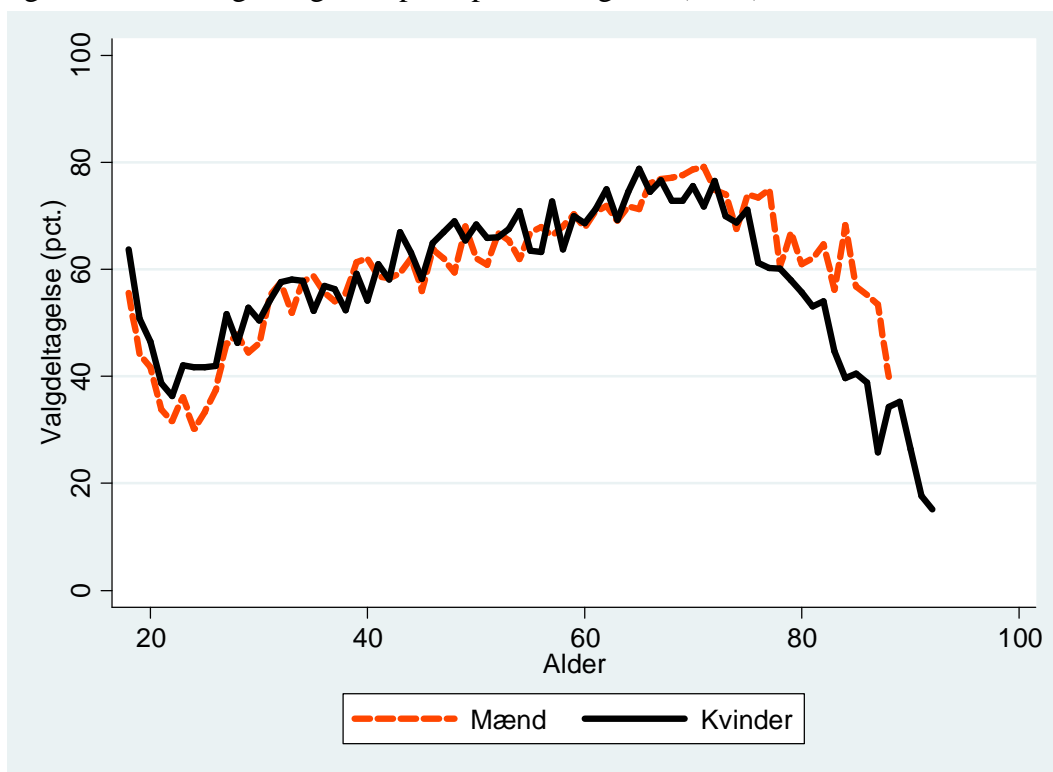

Tabel B746.3: Valgdeltagelse opdelt på færdiggjort uddannelse (2014).

	Pct.	N
Grundskole	48,6	9.609
Gymnasial uddannelse	60,0	1.933
Faglig uddannelse	60,5	13.637
Kort- og mellemlang videregående uddannelse	73,2	8.510
Lang videregående uddannelse	81,7	3.222

Tabel B746.4: Valgdeltagelse opdelt på personlig indkomst (2014).

	Pct.	N
Under 100.000 kr.	51,0	3.193
100.000-199.999 kr.	57,5	6.933
200.000-299.999 kr.	56,4	8.177
300.000-399.999 kr.	63,1	9.082
400.000-499.999 kr.	69,6	4.920
500.000-599.999 kr.	73,4	2.212
600.000-699.999 kr.	73,1	1.115
700.000-799.999 kr.	72,6	563
800.000-899.999 kr.	74,8	345
900.000-999.999 kr.	70,8	209
Over 1.000.000 kr.	76,9	606

Tabel B746.5: Valgdeltagelse opdelt efter primær beskæftigelse for udvalgte grupper (2014).

	Pct.	N
Nettoledige	52,0	410
Bruttoledige	54,8	177
Flexydelse	64,4	87
Beskæftiget uden løn	36,9	149
Uddannelsesforanstaltning/vejledning og opkvalificering	41,8	153
Sygedagpenge	46,8	233
Kontanthjælp	24,2	289
Øvrige uden for arbejdsstyrken	45,4	613
Førtidspensionist	40,2	1.492
Ledighedsydelse	44,0	84
Øvrige stemmeberettigede borgere	64,0	33.557

Tabel B746.6: Valgdeltagelsen for danskere, indvandrere og efterkommere (2014).

	Pct.	N
Dansk	62,2	36.473
Indvandrere	49,5	725
Efterkommere	39,2	120

Tabel B746.7: Valgdeltagelse fordelt på oprindelsesland (hovedgruppe) (2014).

	Pct.	N
Danmark	62,2	36.473
Gamle EU lande	75,6	246
Nye EU lande	37,3	75
Ikke-vestlige lande	34,8	486

Tabel B746.8: Valgdeltagelse fordelt på udvalgte oprindelseslande (2014).

	Pct.	N
Danmark	62,2	36.473
Sverige	64,3	42
Polen	33,9	62
Storbritannien	76,9	39
Tyrkiet	23,1	39
Tyskland	77,5	102
Afghanistan	30,6	36
Sri Lanka	30,8	65
Irak	17,1	35
Vietnam	40,4	57
Bosnien-Hercegovina	46,3	54

B2.756 Ikast-Brande (nr. 756)

Tabel B756.1: Valgdeltagelse opdelt på aldersgrupper (2014).

	Pct.	N
18 år	43,4	419
19-21 år	33,7	936
22-29 år	35,3	1.803
30-39 år	44,3	2.898
40-49 år	52,0	3.678
50-59 år	56,7	3.445
60-69 år	67,6	3.419
70-79 år	65,4	2.182
80-89 år	46,0	977
90-99 år	24,9	181

Tabel B756.2: Valgdeltagelse opdelt på køn (2014).

	Pct.	N
Mand	52,9	9.897
Kvinde	52,6	10.047

Figur B756.1: Valgdeltagelse opdelt på alder og køn (2014).

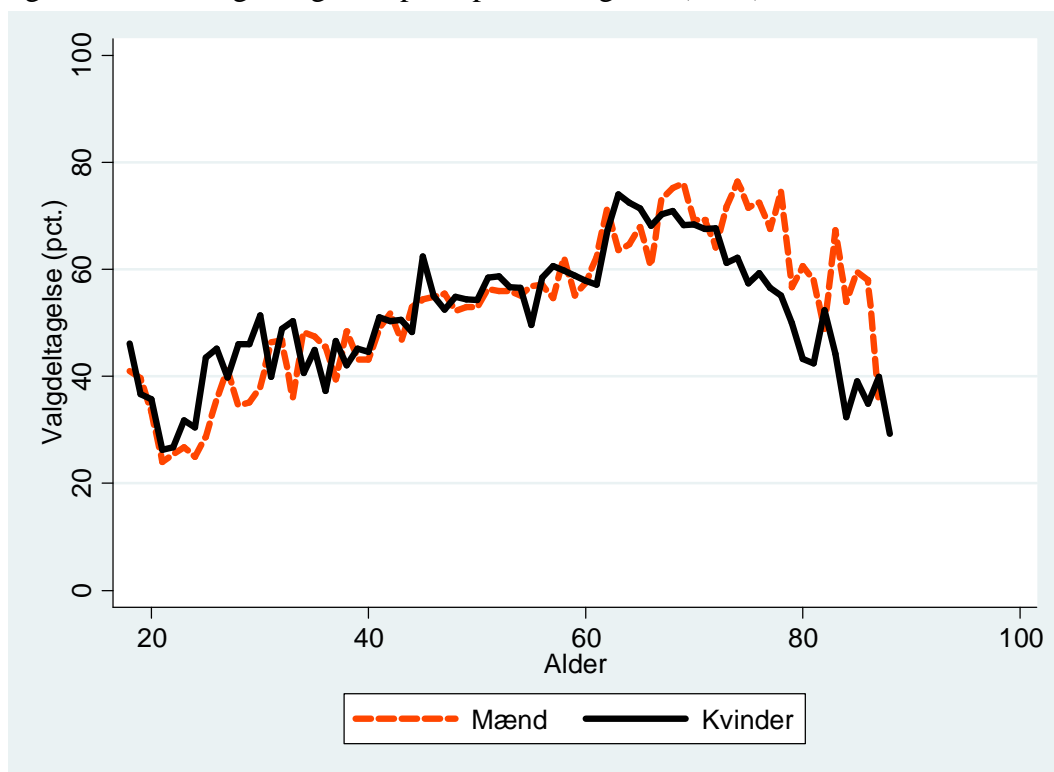

Tabel B756.3: Valgdeltagelse opdelt på færdiggjort uddannelse (2014)

	Pct.	N
Grundskole	44,3	7.447
Gymnasial uddannelse	50,8	1.043
Faglig uddannelse	55,3	7.660
Kort- og mellemlang videregående uddannelse	65,0	3.058
Lang videregående uddannelse	79,6	451

Tabel B756.4: Valgdeltagelse opdelt på personlig indkomst (2014).

	Pct.	N
Under 100.000 kr.	40,7	1.821
100.000-199.999 kr.	51,2	5.224
200.000-299.999 kr.	49,7	4.977
300.000-399.999 kr.	55,3	4.392
400.000-499.999 kr.	61,4	1.984
500.000-599.999 kr.	61,1	684
600.000-699.999 kr.	62,6	318
700.000-799.999 kr.	61,5	156
800.000-899.999 kr.	62,2	98
900.000-999.999 kr.	66,2	65
Over 1.000.000 kr.	68,2	236

Tabel B756.5: Valgdeltagelse opdelt efter primær beskæftigelse for udvalgte grupper (2014).

	Pct.	N
Nettoledige	37,9	425
Bruttoledige	27,1	118
Flexydelse	68,4	38
Beskæftiget uden løn	37,5	112
Uddannelsesforanstaltning/vejledning og opkvalificering	36,3	102
Sygedagpenge	40,8	120
Kontanthjælp	26,8	261
Øvrige uden for arbejdsstyrken	36,2	323
Førtidspensionist	38,4	965
Ledighedsydelse	47,1	70
Øvrige stemmeberettigede borgere	55,1	17.330

Tabel B756.6: Valgdeltagelsen for danskere, indvandrere og efterkommere (2014).

	Pct.	N
Dansk	53,5	19.294
Indvandrere	33,3	496
Efterkommere	16,2	154

Tabel B756.7: Valgdeltagelse fordelt på oprindelsesland (hovedgruppe) (2014).

	Pct.	N
Danmark	53,5	19.294
Gamle EU lande	57,8	90
Ikke-vestlige lande	23,7	523

Tabel B756.8: Valgdeltagelse fordelt på udvalgte oprindelseslande (2014).

	Pct.	N
Danmark	53,5	19.294
Tyrkiet	11,5	174
Tyskland	63,0	46
Sri Lanka	34,8	164
Bosnien-Hercegovina	29,7	74

B2.760 Ringkøbing-Skjern (nr. 760)

Tabel B760.1: Valgdeltagelse opdelt på aldersgrupper (2014).

	Pct.	N
18 år	49,1	271
19-21 år	35,6	807
22-29 år	31,8	1.300
30-39 år	45,3	1.926
40-49 år	50,8	2.530
50-59 år	60,8	2.712
60-69 år	71,1	3.025
70-79 år	69,0	2.239
80-89 år	48,2	1.170
90-99 år	21,3	258

Tabel B760.2: Valgdeltagelse opdelt på køn (2014).

	Pct.	N
Mand	55,6	7.901
Kvinde	54,8	8.346

Figur B760.1: Valgdeltagelse opdelt på alder og køn (2014).

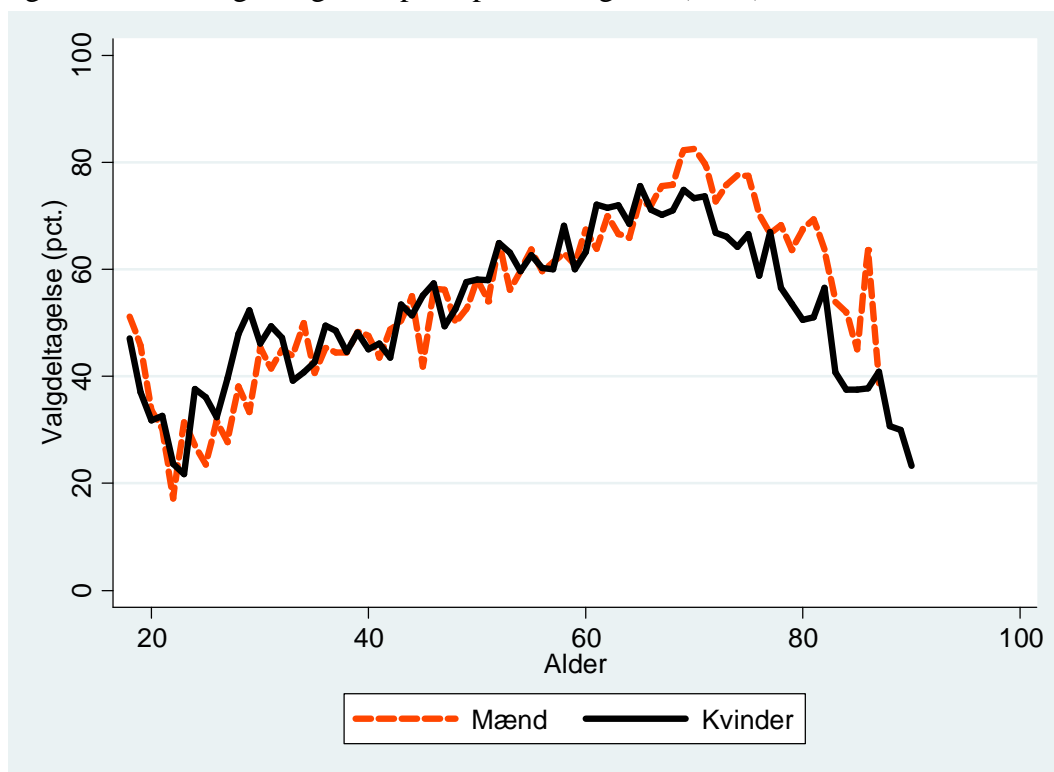

Tabel B760.3: Valgdeltagelse opdelt på færdiggjort uddannelse (2014).

	Pct.	N
Grundskole	46,1	6.149
Gymnasial uddannelse	51,8	649
Faglig uddannelse	57,0	6.218
Kort- og mellemlang videregående uddannelse	70,6	2.489
Lang videregående uddannelse	80,1	483

Tabel B760.4: Valgdeltagelse opdelt på personlig indkomst (2014).

	Pct.	N
Under 100.000 kr.	44,0	1.351
100.000-199.999 kr.	52,6	4.517
200.000-299.999 kr.	51,5	4.081
300.000-399.999 kr.	57,3	3.438
400.000-499.999 kr.	65,3	1.610
500.000-599.999 kr.	66,7	639
600.000-699.999 kr.	69,5	233
700.000-799.999 kr.	66,9	118
800.000-899.999 kr.	76,5	68
900.000-999.999 kr.	57,5	40
Over 1.000.000 kr.	76,1	159

Tabel B760.5: Valgdeltagelse opdelt efter primær beskæftigelse for udvalgte grupper (2014).

	Pct.	N
Nettoledige	44,6	294
Bruttoledige	40,4	94
Flexydelse	58,8	34
Beskæftiget uden løn	42,3	71
Uddannelsesforanstaltning/vejledning og opkvalificering	32,7	101
Sygedagpenge	39,7	121
Kontanthjælp	17,2	174
Øvrige uden for arbejdsstyrken	35,3	218
Førtidspensionist	40,8	942
Ledighedsydelse	41,4	58
Øvrige stemmeberettigede borgere	57,6	14.105

Tabel B760.6: Valgdeltagelsen for danskere, indvandrere og efterkommere (2014).

	Pct.	N
Dansk	55,5	15.911
Indvandrere	42,0	300
Efterkommere	30,6	36

Tabel B760.7: Valgdeltagelse fordelt på oprindelsesland (hovedgruppe) (2014).

	Pct.	N
Danmark	55,5	15.911
Gamle EU lande	61,1	72
Ikke-vestlige lande	34,3	239

Tabel B760.8: Valgdeltagelse fordelt på udvalgte oprindelseslande (2014).

	Pct.	N
Danmark	55,5	15.911
Tyskland	62,2	45
Sri Lanka	39,1	87
Bosnien-Hercegovina	41,9	62

B2.773 Morsø (nr. 773)

Tabel B773.1: Valgdeltagelse opdelt på aldersgrupper (2014).

	Pct.	N
18 år	36,1	133
19-21 år	32,9	319
22-29 år	23,7	594
30-39 år	35,2	730
40-49 år	44,5	1.141
50-59 år	50,0	1.266
60-69 år	65,0	1.427
70-79 år	64,0	953
80-89 år	46,8	519
90-99 år	29,6	125

Tabel B773.2: Valgdeltagelse opdelt på køn (2014).

	Pct.	N
Mand	48,6	3.456
Kvinde	48,8	3.751

Figur B773.1: Valgdeltagelse opdelt på alder og køn (2014).

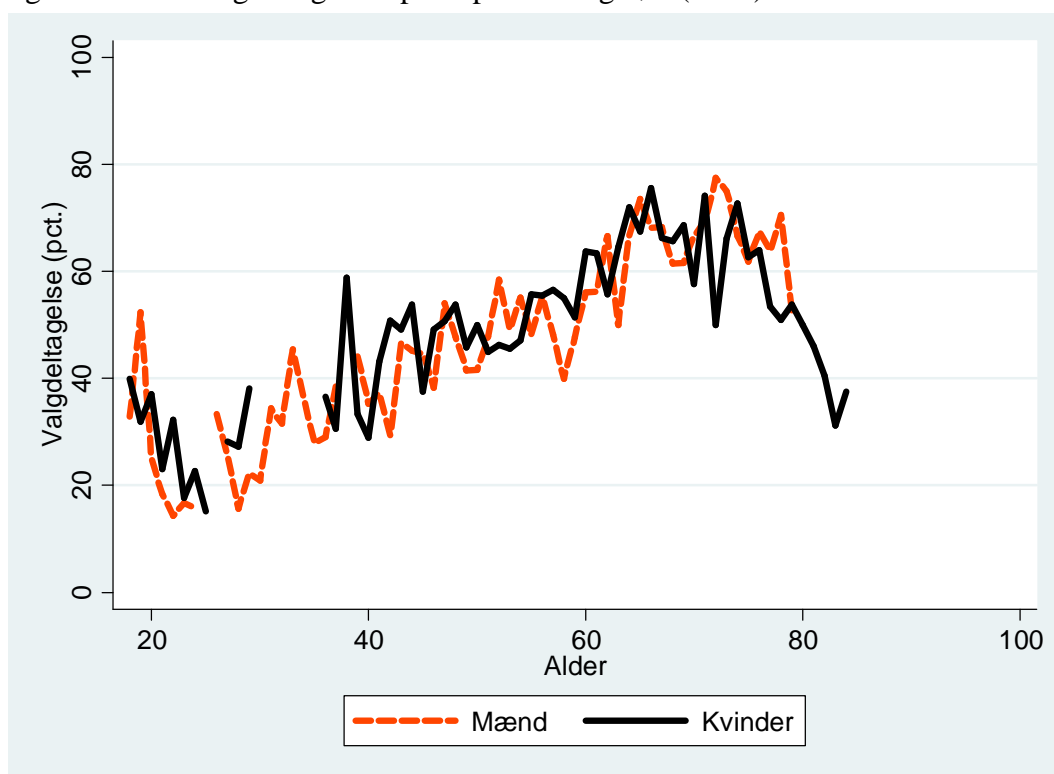

Tabel B773.3: Valgdeltagelse opdelt på færdiggjort uddannelse (2014).

	Pct.	N
Grundskole	38,5	3.028
Gymnasial uddannelse	49,2	266
Faglig uddannelse	52,1	2.641
Kort- og mellemlang videregående uddannelse	66,7	969
Lang videregående uddannelse	79,3	188

Tabel B773.4: Valgdeltagelse opdelt på personlig indkomst (2014).

	Pct.	N
Under 100.000 kr.	36,4	643
100.000-199.999 kr.	47,0	2.284
200.000-299.999 kr.	45,6	1.979
300.000-399.999 kr.	51,7	1.341
400.000-499.999 kr.	61,6	547
500.000-599.999 kr.	64,5	200
600.000-699.999 kr.	64,6	82
700.000-799.999 kr.	55,9	34
Over 1.000.000 kr.	74,5	51

Tabel B773.5: Valgdeltagelse opdelt efter primær beskæftigelse for udvalgte grupper (2014).

	Pct.	N
Nettoledige	37,7	146
Bruttoledige	29,1	55
Beskæftiget uden løn	30,2	43
Uddannelsesforanstaltning/vejledning og opkvalificering	21,9	32
Sygedagpenge	25,5	47
Kontanthjælp	12,0	125
Øvrige uden for arbejdsstyrken	26,3	114
Førtidspensionist	36,3	636
Ledighedsydelse	33,3	39
Øvrige stemmeberettigede borgere	52,1	5.933

Tabel B773.6: Valgdeltagelsen for danskere, indvandrere og efterkommere (2014).

	Pct.	N
Dansk	48,9	7.111
Indvandrere	29,9	87

Tabel B773.7: Valgdeltagelse fordelt på oprindelsesland (hovedgruppe) (2014).

	Pct.	N
Danmark	48,9	7.111
Gamle EU lande	54,8	31
Ikke-vestlige lande	13,6	59

Tabel B773.8: Valgdeltagelse fordelt på udvalgte oprindelseslande (2014).

	Pct.	N
Danmark	48,9	7.111

B2.787 Thisted (nr. 787)

Tabel B787.1: Valgdeltagelse opdelt på aldersgrupper (2014).

	Pct.	N
18 år	40,4	277
19-21 år	29,4	756
22-29 år	27,8	1.408
30-39 år	42,6	1.668
40-49 år	51,1	2.290
50-59 år	58,8	2.503
60-69 år	65,3	2.599
70-79 år	64,9	1.739
80-89 år	42,6	884
90-99 år	22,0	177

Tabel B787.2: Valgdeltagelse opdelt på køn (2014).

	Pct.	N
Mand	51,8	6.937
Kvinde	50,5	7.367

Figur B787.1: Valgdeltagelse opdelt på alder og køn (2014).

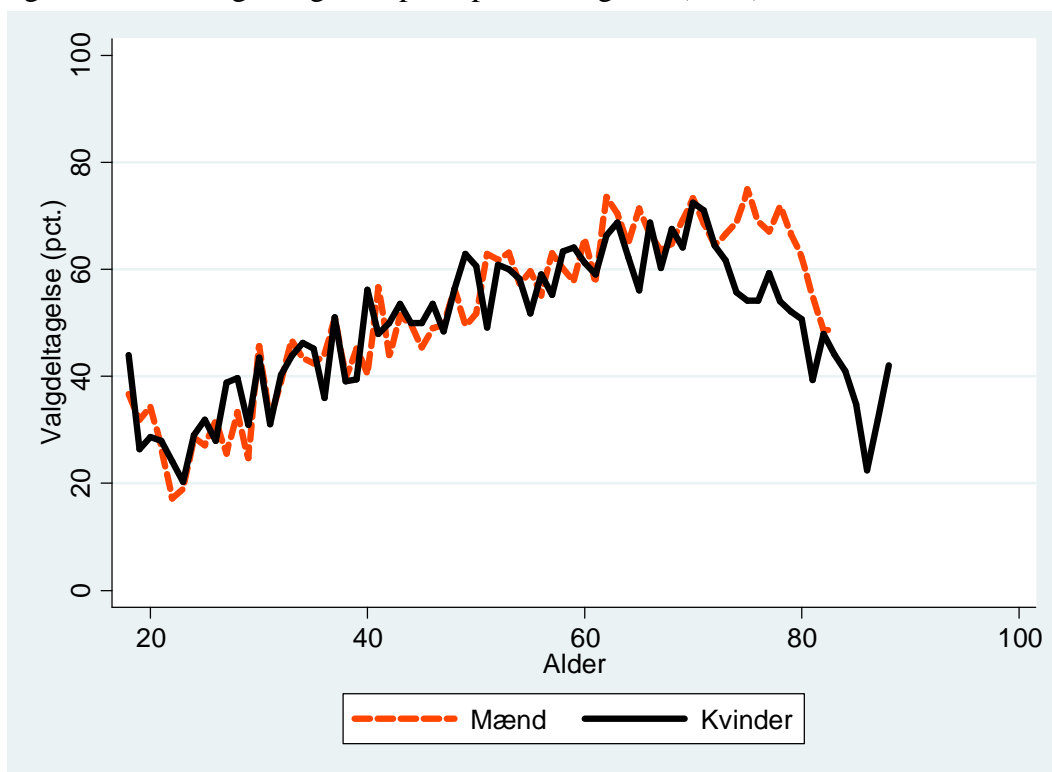

Tabel B787.3: Valgdeltagelse opdelt på færdiggjort uddannelse (2014).

	Pct.	N
Grundskole	41,0	5.432
Gymnasial uddannelse	47,2	708
Faglig uddannelse	54,5	5.482
Kort- og mellemlang videregående uddannelse	66,5	2.061
Lang videregående uddannelse	80,6	386

Tabel B787.4: Valgdeltagelse opdelt på personlig indkomst (2014).

	Pct.	N
Under 100.000 kr.	36,7	1.354
100.000-199.999 kr.	47,4	3.972
200.000-299.999 kr.	47,2	3.829
300.000-399.999 kr.	56,2	2.922
400.000-499.999 kr.	67,2	1.241
500.000-599.999 kr.	65,0	454
600.000-699.999 kr.	67,5	197
700.000-799.999 kr.	60,0	85
800.000-899.999 kr.	63,0	81
900.000-999.999 kr.	81,8	44
Over 1.000.000 kr.	68,2	129

Tabel B787.5: Valgdeltagelse opdelt efter primær beskæftigelse for udvalgte grupper (2014).

	Pct.	N
Nettoledige	38,9	208
Bruttoledige	35,7	70
Flexydelse	60,9	46
Beskæftiget uden løn	48,4	62
Uddannelsesforanstaltning/vejledning og opkvalificering	24,3	70
Sygedagpenge	36,4	121
Kontanthjælp	24,4	197
Øvrige uden for arbejdsstyrken	32,1	262
Førtidspensionist	37,7	1.000
Ledighedsydelse	41,0	61
Øvrige stemmeberettigede borgere	53,7	12.179

Tabel B787.6: Valgdeltagelsen for danskere, indvandrere og efterkommere (2014).

	Pct.	N
Dansk	51,4	14.033
Indvandrere	41,1	248

Tabel B787.7: Valgdeltagelse fordelt på oprindelsesland (hovedgruppe) (2014).

	Pct.	N
Danmark	51,4	14.033
Gamle EU lande	54,7	53
Ikke-vestlige lande	34,1	182

Tabel B787.8: Valgdeltagelse fordelt på udvalgte oprindelseslande (2014).

	Pct.	N
Danmark	51,4	14.033
Tyskland	60,0	30
Bosnien-Hercegovina	35,1	77

B2.813 Frederikshavn (nr. 813)

Tabel B813.1: Valgdeltagelse opdelt på aldersgrupper (2014).

	Pct.	N
18 år	37,7	530
19-21 år	25,0	1.352
22-29 år	27,6	2.579
30-39 år	33,8	3.457
40-49 år	43,9	5.301
50-59 år	50,4	5.908
60-69 år	60,2	6.132
70-79 år	59,6	4.392
80-89 år	43,0	2.016
90-99 år	22,4	419

Tabel B813.2: Valgdeltagelse opdelt på køn (2014).

	Pct.	N
Mand	46,7	15.654
Kvinde	46,8	16.442

Figur B813.1: Valgdeltagelse opdelt på alder og køn (2014).

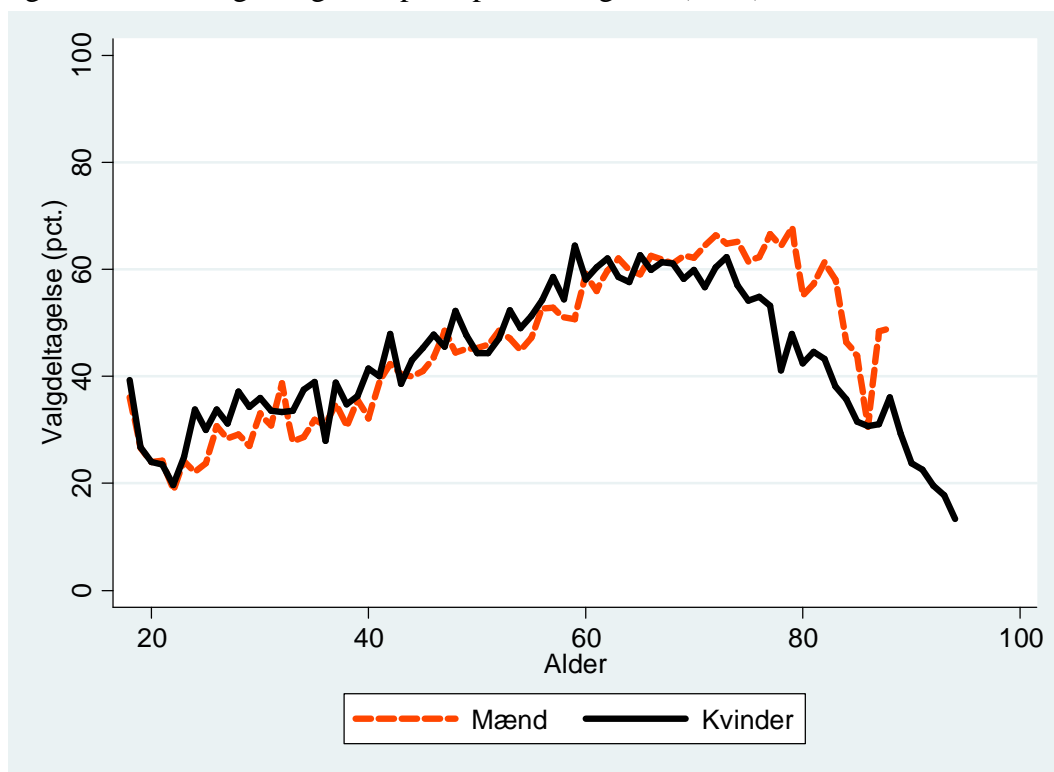

Tabel B813.3: Valgdeltagelse opdelt på færdiggjort uddannelse (2014).

	Pct.	N
Grundskole	38,3	11.629
Gymnasial uddannelse	45,0	1.267
Faglig uddannelse	47,8	13.082
Kort- og mellemlang videregående uddannelse	61,7	4.748
Lang videregående uddannelse	75,2	793

Tabel B813.4: Valgdeltagelse opdelt på personlig indkomst (2014).

	Pct.	N
Under 100.000 kr.	33,8	2.627
100.000-199.999 kr.	45,3	9.068
200.000-299.999 kr.	43,9	8.888
300.000-399.999 kr.	50,0	6.547
400.000-499.999 kr.	55,1	2.878
500.000-599.999 kr.	56,9	994
600.000-699.999 kr.	59,8	435
700.000-799.999 kr.	56,4	202
800.000-899.999 kr.	59,5	131
900.000-999.999 kr.	54,0	87
Over 1.000.000 kr.	67,7	254

Tabel B813.5: Valgdeltagelse opdelt efter primær beskæftigelse for udvalgte grupper (2014).

	Pct.	N
Nettoledige	39,4	779
Bruttoledige	40,1	162
Flexydelse	56,7	67
Delvis ledighed	36,7	49
Beskæftiget uden løn	31,9	116
Uddannelsesforanstaltning/vejledning og opkvalificering	21,8	87
Sygedagpenge	37,1	245
Kontanthjælp	23,6	495
Øvrige uden for arbejdsstyrken	32,7	684
Førtidspensionist	35,1	1.932
Ledighedsydelse	39,3	150
Øvrige stemmeberettigede borgere	48,9	27.274

Tabel B813.6: Valgdeltagelsen for danskere, indvandrere og efterkommere (2014).

	Pct.	N
Dansk	46,8	31.482
Indvandrere	42,6	564
Efterkommere	36,0	50

Tabel B813.7: Valgdeltagelse fordelt på oprindelsesland (hovedgruppe) (2014).

	Pct.	N
Danmark	46,8	31.482
Gamle EU lande	57,1	170
Nye EU lande	39,6	48
Resten af nordiske lande	50,0	36
Ikke-vestlige lande	34,3	350

Tabel B813.8: Valgdeltagelse fordelt på udvalgte oprindelseslande (2014).

	Pct.	N
Danmark	46,8	31.482
Norge	50,0	34
Sverige	57,7	52
Polen	43,8	32
Tyskland	56,1	57
Sri Lanka	37,8	74
Vietnam	26,3	38
Bosnien-Hercegovina	29,8	57

B2.820 Vesthimmerland (nr. 820)

Tabel B820.1: Valgdeltagelse opdelt på aldersgrupper (2014).

	Pct.	N
18 år	34,3	327
19-21 år	29,7	794
22-29 år	27,2	1.403
30-39 år	36,1	2.163
40-49 år	46,5	2.926
50-59 år	52,0	3.099
60-69 år	62,3	3.086
70-79 år	64,0	2.254
80-89 år	43,1	1.165
90-99 år	16,5	254

Tabel B820.2: Valgdeltagelse opdelt på køn (2014).

	Pct.	N
Mand	48,9	8.567
Kvinde	47,2	8.908

Figur B820.1: Valgdeltagelse opdelt på alder og køn (2014).

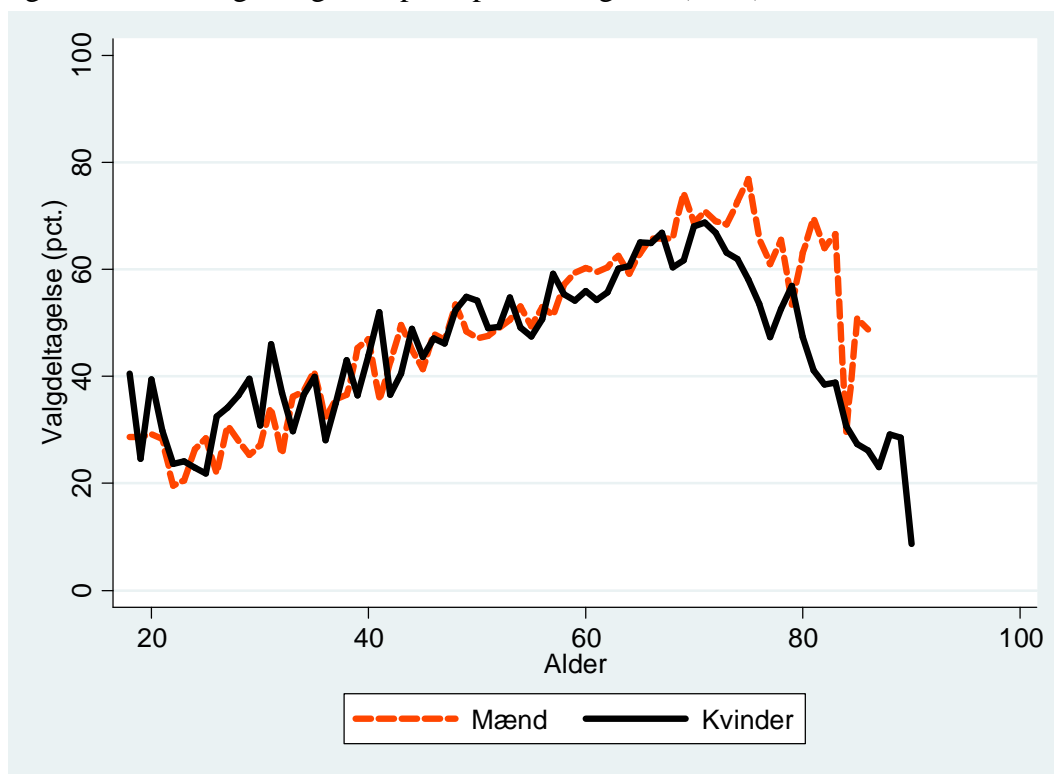

Tabel B820.3: Valgdeltagelse opdelt på færdiggjort uddannelse (2014).

	Pct.	N
Grundskole	38,6	6.914
Gymnasial uddannelse	48,3	677
Faglig uddannelse	51,0	6.649
Kort- og mellemlang videregående uddannelse	63,4	2.576
Lang videregående uddannelse	77,7	386

Tabel B820.4: Valgdeltagelse opdelt på personlig indkomst (2014).

	Pct.	N
Under 100.000 kr.	36,1	1.436
100.000-199.999 kr.	46,0	4.826
200.000-299.999 kr.	45,3	4.608
300.000-399.999 kr.	48,7	3.872
400.000-499.999 kr.	58,5	1.601
500.000-599.999 kr.	61,4	529
600.000-699.999 kr.	68,2	217
700.000-799.999 kr.	66,9	124
800.000-899.999 kr.	71,4	63
900.000-999.999 kr.	68,3	41
Over 1.000.000 kr.	70,8	161

Tabel B820.5: Valgdeltagelse opdelt efter primær beskæftigelse for udvalgte grupper (2014).

	Pct.	N
Nettoledige	38,8	371
Bruttoledige	35,1	97
Flexydelse	65,0	40
Beskæftiget uden løn	33,3	48
Uddannelsesforanstaltning/vejledning og opkvalificering	35,7	70
Sygedagpenge	34,3	102
Kontanthjælp	17,9	218
Øvrige uden for arbejdsstyrken	30,9	304
Førtidspensionist	32,5	1.028
Ledighedsydelse	33,9	56
Øvrige stemmeberettigede borgere	50,4	15.098

Tabel B820.6: Valgdeltagelsen for danskere, indvandrere og efterkommere (2014).

	Pct.	N
Dansk	48,1	17.216
Indvandrere	43,9	237

Tabel B820.7: Valgdeltagelse fordelt på oprindelsesland (hovedgruppe) (2014).

	Pct.	N
Danmark	48,1	17.216
Gamle EU lande	58,2	67
Ikke-vestlige lande	36,9	157

Tabel B820.8: Valgdeltagelse fordelt på udvalgte oprindelseslande (2014).

	Pct.	N
Danmark	48,1	17.216
Bosnien-Hercegovina	47,1	51

B2.840 Rebild (nr. 840)

Tabel B840.1: Valgdeltagelse opdelt på aldersgrupper (2014).

	Pct.	N
18 år	54,0	161
19-21 år	43,0	351
22-29 år	43,7	508
30-39 år	53,7	1.388
40-49 år	59,5	1.857
50-59 år	64,3	1.694
60-69 år	71,2	1.618
70-79 år	68,0	971
80-89 år	47,8	431
90-99 år	25,6	86

Tabel B840.2: Valgdeltagelse opdelt på køn (2014).

	Pct.	N
Mand	60,6	4.431
Kvinde	59,4	4.635

Figur B840.1: Valgdeltagelse opdelt på alder og køn (2014).

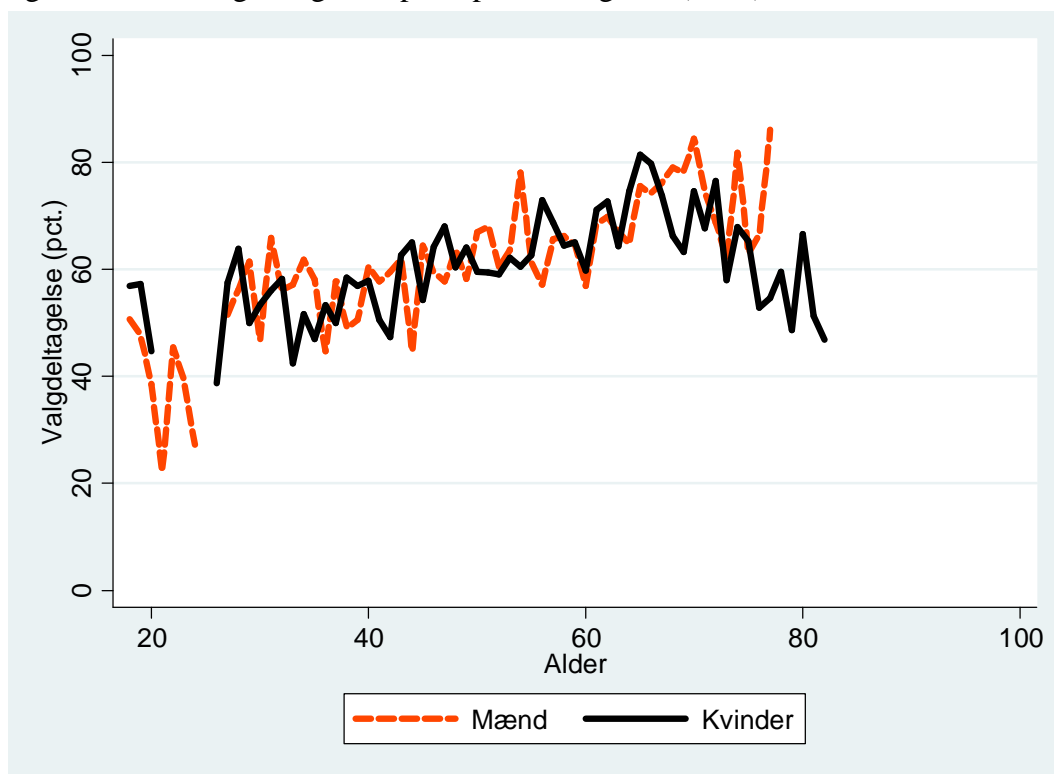

Tabel B840.3: Valgdeltagelse opdelt på færdiggjort uddannelse (2014).

	Pct.	N
Grundskole	47,8	2.550
Gymnasial uddannelse	56,7	388
Faglig uddannelse	57,9	3.055
Kort- og mellemlang videregående uddannelse	71,0	2.077
Lang videregående uddannelse	80,3	910

Tabel B840.4: Valgdeltagelse opdelt på personlig indkomst (2014).

	Pct.	N
Under 100.000 kr.	52,5	730
100.000-199.999 kr.	54,4	1.848
200.000-299.999 kr.	55,1	1.809
300.000-399.999 kr.	61,1	2.079
400.000-499.999 kr.	66,3	1.315
500.000-599.999 kr.	68,9	560
600.000-699.999 kr.	74,6	284
700.000-799.999 kr.	71,4	168
800.000-899.999 kr.	70,4	81
900.000-999.999 kr.	62,5	56
Over 1.000.000 kr.	71,4	147

Tabel B840.5: Valgdeltagelse opdelt efter primær beskæftigelse for udvalgte grupper (2014).

	Pct.	N
Nettoledige	47,3	112
Bruttoledige	60,0	40
Beskæftiget uden løn	23,5	34
Sygedagpenge	47,5	40
Kontanthjælp	26,3	57
Øvrige uden for arbejdsstyrken	41,8	141
Førtidspensionist	47,5	257
Øvrige stemmeberettigede borgere	61,4	8.319

Tabel B840.6: Valgdeltagelsen for danskere, indvandrere og efterkommere (2014).

	Pct.	N
Dansk	60,2	8.945
Indvandrere	46,9	113

Tabel B840.7: Valgdeltagelse fordelt på oprindelsesland (hovedgruppe) (2014).

	Pct.	N
Danmark	60,2	8.945
Gamle EU lande	75,9	54
Ikke-vestlige lande	18,9	53

Tabel B840.8: Valgdeltagelse fordelt på udvalgte oprindelseslande (2014).

	Pct.	N
Danmark	60,2	8.945

B2.846 Mariagerfjord (nr. 846)

Tabel B846.1: Valgdeltagelse opdelt på aldersgrupper (2014).

	Pct.	N
18 år	41,9	248
19-21 år	29,3	666
22-29 år	28,5	1.165
30-39 år	43,2	1.580
40-49 år	47,2	2.199
50-59 år	53,2	2.331
60-69 år	61,7	2.374
70-79 år	64,0	1.690
80-89 år	39,4	847
90-99 år	13,6	176

Tabel B846.2: Valgdeltagelse opdelt på køn (2014).

	Pct.	N
Mand	49,0	6.546
Kvinde	48,9	6.733

Figur B846.1: Valgdeltagelse opdelt på alder og køn (2014).

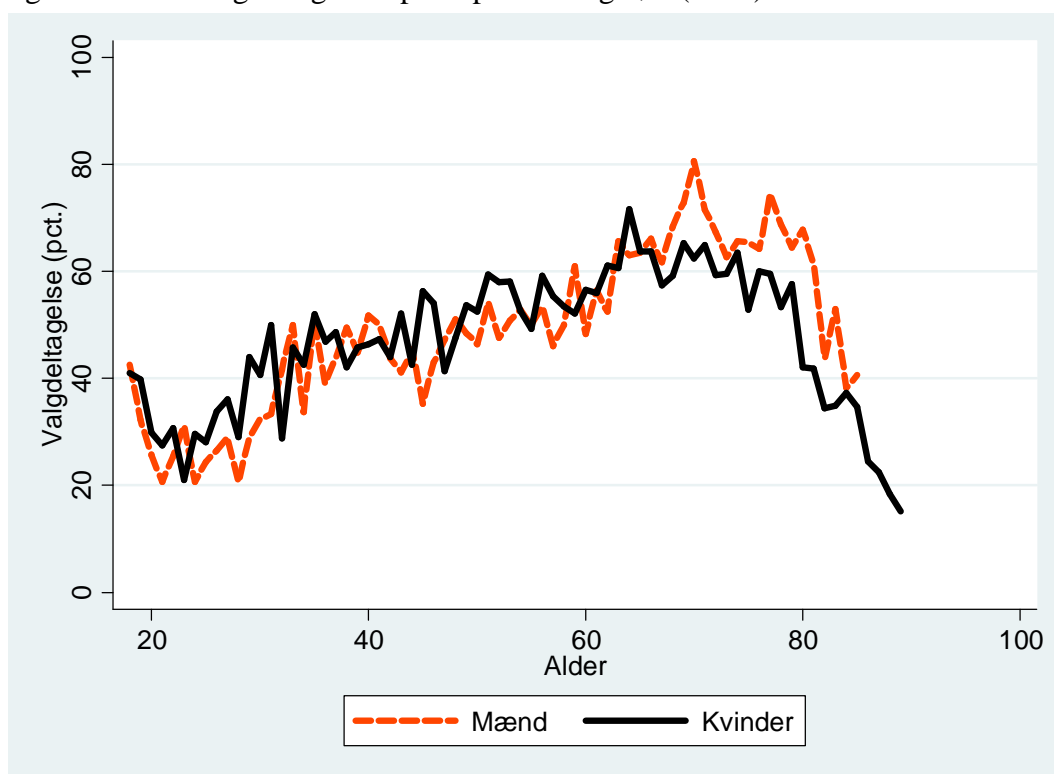

Tabel B846.3: Valgdeltagelse opdelt på færdiggjort uddannelse (2014).

	Pct.	N
Grundskole	38,4	4.833
Gymnasial uddannelse	46,4	575
Faglig uddannelse	49,8	4.942
Kort- og mellemlang videregående uddannelse	65,3	2.201
Lang videregående uddannelse	79,4	515

Tabel B846.4: Valgdeltagelse opdelt på personlig indkomst (2014).

	Pct.	N
Under 100.000 kr.	37,0	1.235
100.000-199.999 kr.	45,0	3.706
200.000-299.999 kr.	44,7	3.417
300.000-399.999 kr.	54,2	2.659
400.000-499.999 kr.	60,1	1.237
500.000-599.999 kr.	64,8	491
600.000-699.999 kr.	65,9	214
700.000-799.999 kr.	63,2	117
800.000-899.999 kr.	63,0	46
900.000-999.999 kr.	59,5	42
Over 1.000.000 kr.	62,0	121

Tabel B846.5: Valgdeltagelse opdelt efter primær beskæftigelse for udvalgte grupper (2014).

	Pct.	N
Nettoledige	42,6	305
Bruttoledige	22,2	72
Beskæftiget uden løn	35,8	67
Uddannelsesforanstaltning/vejledning og opkvalificering	32,0	75
Sygedagpenge	32,9	85
Kontanthjælp	17,1	258
Øvrige uden for arbejdsstyrken	31,3	304
Førtidspensionist	33,7	781
Ledighedsydelse	47,6	42
Øvrige stemmeberettigede borgere	51,8	11.243

Tabel B846.6: Valgdeltagelsen for danskere, indvandrere og efterkommere (2014).

	Pct.	N
Dansk	49,3	12.999
Indvandrere	31,8	245
Efterkommere	20,0	35

Tabel B846.7: Valgdeltagelse fordelt på oprindelsesland (hovedgruppe) (2014).

	Pct.	N
Danmark	49,3	12.999
Gamle EU lande	47,5	59
Ikke-vestlige lande	21,7	189

Tabel B846.8: Valgdeltagelse fordelt på udvalgte oprindelseslande (2014).

	Pct.	N
Danmark	49,3	12.999
Sri Lanka	14,3	70
Bosnien-Hercegovina	23,6	55

B2.851 Aalborg (nr. 851)

Tabel B851.1: Valgdeltagelse opdelt på aldersgrupper (2014).

	Pct.	N
18 år	41,8	914
19-21 år	32,2	5.835
22-29 år	40,5	17.911
30-39 år	47,8	10.358
40-49 år	48,6	9.548
50-59 år	54,9	9.745
60-69 år	63,1	8.945
70-79 år	60,6	6.324
80-89 år	42,7	3.400
90-99 år	21,4	734

Tabel B851.2: Valgdeltagelse opdelt på køn (2014).

	Pct.	N
Mand	48,1	36.524
Kvinde	48,3	37.204

Figur B851.1: Valgdeltagelse opdelt på alder og køn (2014).

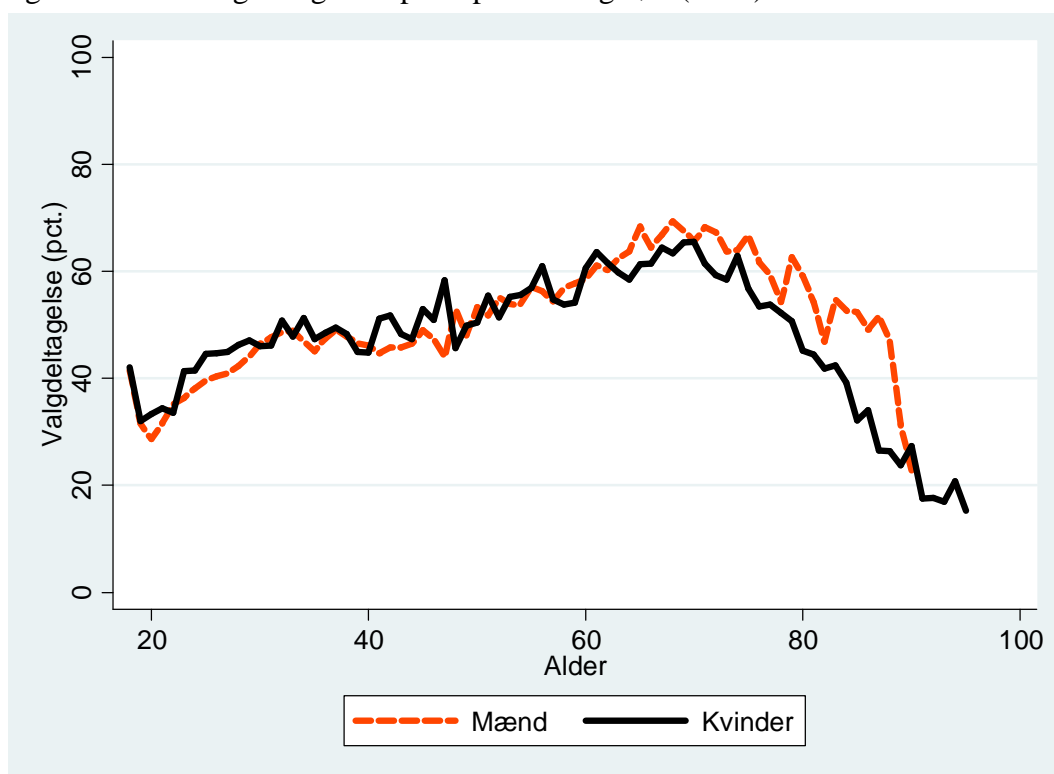

Tabel B851.3: Valgdeltagelse opdelt på færdiggjort uddannelse (2014).

	Pct.	N
Grundskole	34,4	19.167
Gymnasial uddannelse	44,7	12.688
Faglig uddannelse	47,2	19.999
Kort- og mellemlang videregående uddannelse	61,6	14.430
Lang videregående uddannelse	74,1	6.263

Tabel B851.4: Valgdeltagelse opdelt på personlig indkomst (2014).

	Pct.	N
Under 100.000 kr.	38,9	11.926
100.000-199.999 kr.	43,9	20.543
200.000-299.999 kr.	43,3	15.907
300.000-399.999 kr.	53,3	12.676
400.000-499.999 kr.	63,3	6.651
500.000-599.999 kr.	66,2	2.612
600.000-699.999 kr.	65,6	1.292
700.000-799.999 kr.	64,5	650
800.000-899.999 kr.	69,4	408
900.000-999.999 kr.	65,1	255
Over 1.000.000 kr.	67,7	907

Tabel B851.5: Valgdeltagelse opdelt efter primær beskæftigelse for udvalgte grupper (2014).

	Pct.	N
Nettoledige	39,6	1.667
Bruttoledige	37,9	520
Flexydelse	58,6	70
Delvis ledighed	35,2	91
Beskæftiget uden løn	36,7	237
Uddannelsesforanstaltning/vejledning og opkvalificering	35,4	568
Sygedagpenge	33,3	459
Kontanthjælp	23,5	1.438
Revalideringsydelse	51,3	39
Øvrige uden for arbejdsstyrken	31,9	1.947
Førtidspensionist	33,6	2.869
Ledighedsydelse	39,1	92
Øvrige stemmeberettigede borgere	50,6	63.556

Tabel B851.6: Valgdeltagelsen for danskere, indvandrere og efterkommere (2014).

	Pct.	N
Dansk	49,0	70.912
Indvandrere	30,2	2.275
Efterkommere	22,4	541

Tabel B851.7: Valgdeltagelse fordelt på oprindelsesland (hovedgruppe) (2014).

	Pct.	N
Danmark	49,0	70.912
Gamle EU lande	58,5	337
Nye EU lande	42,4	172
Resten af nordiske lande	56,6	53
Ikke-vestlige lande	22,6	2.230

Tabel B851.8: Valgdeltagelse fordelt på udvalgte oprindelseslande (2014).

	Pct.	N
Danmark	49,0	70.912
Norge	54,5	44
Sverige	59,3	81
Jugoslavien	14,3	35
Polen	37,7	77
Rumænien	28,6	35
Storbritannien	53,3	60
Tyrkiet	19,7	147
Tyskland	62,2	111
Somalia	7,1	140
Afghanistan	20,8	77
Sri Lanka	34,2	228
Irak	13,2	257
Iran	24,6	207
Kina	33,3	33
Libanon	9,1	287
Vietnam	21,3	207
Thailand	18,2	33
Bosnien-Hercegovina	30,6	222

Bilag 3 – Sammenligning af EP2014 med KV2013

I dette bilag laver vi en sammenligning af valgdeltagelsen på forskellige subgrupper til EP-valget i 2014 med deltagelsen ved kommunalvalget i 2013. Da det ikke er præcis de samme områder af landet, der er tilgængelige i denne undersøgelse, hvor vi kun har data for de digitale valglister, og ved undersøgelsen af kommunalvalget i 2013, hvor vi både havde adgang til digitale valglister og papirlister, og da der er forskel på kriterierne for nydanskernes stemmeret og optagelse på valglisterne mellem de to valg, har vi valgt at lave sammenligningen ved at kigge på de personer, der havde stemmeret ved begge valg og indgik i begge undersøgelser. Dette drejer sig om ca. 2,304 mio. mennesker. Dette burde give et validt sammenligningsgrundlag, selv om det ikke er fuldt repræsentativt for hele landet, da elektroniske valglister som tidligere nævnt oftest findes ved store valgsteder. Begrænsningen ved vores tilgang er, at vi ikke får de helt unge (18-18½ årige) ved EP-valget med, da de ikke havde valget til kommunalvalget, ligesom alle personerne er blevet 0,5 år ældre mellem de to undersøgelser, hvilket principielt kan påvirke deres valgdeltagelse en smule. Vi vurderer dog disse udfordringer til at være af relativt begrænset omfang.

Nedenfor har vi sammenlignet EP-2014 og KV-2013 deltagelsen for en række grupper. Grupperne er dannet ud fra de karakteristika, der er blevet anvendt ved 2014-undersøgelsen, jf. bilag 1, tabel B2. Alle tabeller er bygget således op, at første kolonne indeholder EP-valgdeltagelsen for gruppen, anden kolonne indeholder KV-valgdeltagelsen, tredje kolonne indeholder forskellen mellem de to i procentpoint (forskellen kan være 0,1 større eller mindre, end det umiddelbart kan ses fra kolonne et og to, da der er anvendt mere end en decimal i mellemregningerne), mens fjerde kolonne angiver størrelsen på gruppen i undersøgelserne. Som eksempel kan det nævnes, at Tabel B3.1's første række viser, at personer, der var 18-21 år ved EP-valget havde en valgdeltagelse ved 40,3 procent. De samme personer havde en deltagelse på 64,0 procent ved kommunalvalget, og denne forskel udgør 23,7 procentpoint, som det fremgår af den tredje kolonne. Endelig viser sidste kolonne, at der i sammenligning indgår 134.397 individer, som var 18-21 år gamle i 2014.

I Tabel B3.1-B3.6 fremgår sammenligningen af valgdeltagelsen for de to valg opdelt på henholdsvis aldersgrupper, køn, afsluttet uddannelse, personlig indkomst, sociale grupper, herkomst samt oprindelsesland. Figur B3.1 illustrerer grafisk forskellen i valgdeltagelsen mellem de to valg fordelt på alder og køn. Som tidligere nævnt skal deltagelsen for nydanske EU-borgere tages med en gran

salt, da udenlandske statsborgere her kan søge om optagelse på valglisten ved EP-valg, mens de er automatisk registrerede til kommunalvalg.

Tabel B3.1: Forskel i valgdeltagelse ved EP-2014 og KV-2013 fordelt på aldersgrupper.

	Pct. EP	Pct. KV	Forskel	N
18-21 år	40,3	64,0	-23,7	134.397
22-29 år	44,0	59,2	-15,2	288.987
30-39 år	51,2	69,4	-18,2	343.982
40-49 år	56,5	75,2	-18,7	415.321
50-59 år	61,2	78,2	-17,0	383.775
60-69 år	69,0	84,1	-15,1	366.710
70-79 år	67,9	83,7	-15,8	239.624
80-89 år	49,7	69,9	-20,2	106.623
90- år	26,3	47,0	-20,7	24.107
Total	56,5	73,9	-17,4	2.303.526

Tabel B3.2: Forskel i valgdeltagelse ved EP-2014 og KV-2013 fordelt på køn.

	Pct. EP	Pct. KV	Forskel	N
Mand	56,1	72,5	-16,4	1.124.380
Kvinde	56,9	75,3	-18,4	1.179.146
Total	56,5	73,9	-17,4	2.303.526

Figur B3.1: Forskel i valgdeltagelse ved EP-2014 og KV-2013 fordelt på alder og køn.

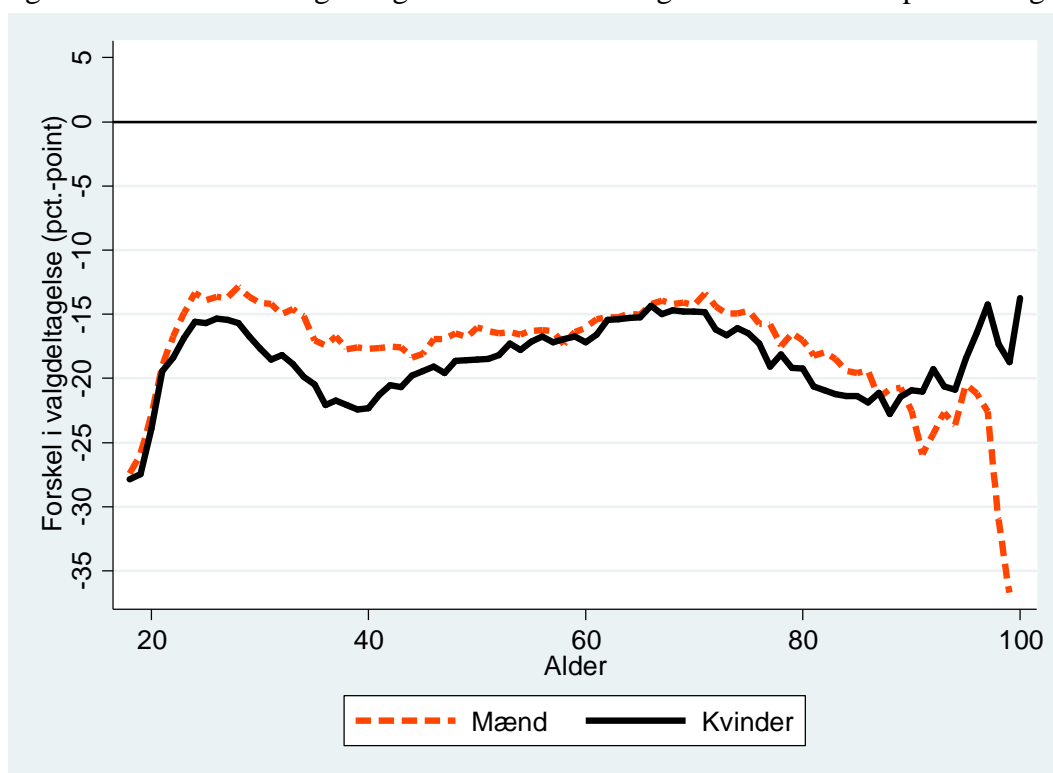

Tabel B3.3: Forskel i valgdeltagelse ved EP-2014 og KV-2013 fordelt på færdiggjort uddannelse.

	Pct. EP	Pct. KV	Forskel	N
Grundskole	43,5	64,0	-20,5	638.932
Gymnasial uddannelse	54,5	69,6	-15,1	212.198
Faglig uddannelse	55,7	75,7	-20,0	748.293
Kort- og mellemlang videregående uddannelse	69,1	83,6	-14,6	465.112
Lang videregående uddannelse	78,8	85,9	-7,2	197.466
Total	56,9	74,3	-17,5	2.262.001

Tabel B3.4: Forskel i valgdeltagelse ved EP-2014 og KV-2013 fordelt på personlig indkomst.

	Pct. EP	Pct. KV	Forskel	N
Under 100.000 kr.	45,3	63,4	-18,0	238.941
100.000-199.999 kr.	51,9	70,0	-18,0	561.727
200.000-299.999 kr.	51,6	69,9	-18,3	510.991
300.000-399.999 kr.	59,1	78,1	-19,0	461.795
400.000-499.999 kr.	66,4	82,5	-16,1	257.495
500.000-599.999 kr.	70,3	83,8	-13,4	113.268
600.000-699.999 kr.	71,8	84,3	-12,5	56.824
700.000-799.999 kr.	72,4	84,2	-11,8	31.426
800.000-899.999 kr.	73,4	84,4	-11,0	18.627
900.000-999.999 kr.	72,8	84,2	-11,3	11.801
Over 1.000.000 kr.	73,6	83,4	-9,8	38.665
Total	56,6	74,0	-17,4	2.301.560

Tabel B3.5: Forskel i valgdeltagelse ved EP-2014 og KV-2013 fordelt på primær beskæftigelse for udvalgte grupper.

	Pct. EP	Pct. KV	Forskel	N
Nettoledige	46,1	62,7	-16,7	50.607
Bruttoledige	42,9	58,7	-15,8	16.696
Flexydelse	64,9	84,3	-19,4	3.006
Delvis ledighed	50,5	68,0	-17,5	2.783
Beskæftiget uden løn	38,7	59,2	-20,5	6.949
Uddannelsesforanstaltning/vejledning og opkvalificering	37,5	55,6	-18,1	10.040
Sygedagpenge	42,6	62,4	-19,7	14.036
Kontanthjælp	26,9	41,9	-15,0	40.628
Revalideringsydelse	45,0	68,5	-23,6	874
Øvrige uden for arbejdsstyrken	40,1	53,7	-13,7	60.631
Førtidspensionist	40,4	57,4	-17,0	99.621
Ledighedsydelse	48,4	69,6	-21,2	5.862
Øvrige stemmeberettigede borgere	59,2	76,8	-17,6	1.984.209
Total	56,6	74,0	-17,4	2.295.942

Tabel B3.6: Forskel i valgdeltagelse ved EP-2014 og KV-2013 fordelt på danskere, indvandrere og efterkommere.

	Pct. EP	Pct. KV	Forskel	N
Dansk	57,9	75,1	-17,3	2.181.751
Indvandrere	35,8	55,0	-19,2	93.810
Efterkommere	21,3	42,4	-21,1	27.965
Total	56,5	73,9	-17,4	2.303.526

Tabel B3.7: Forskel i valgdeltagelse ved EP-2014 og KV-2013 fordelt på oprindelsesland (hovedgrupper).

	Pct. EP	Pct. KV	Forskel	N
Danmark	57,9	75,1	-17,3	2.181.751
Gamle EU lande	62,8	73,8	-11,0	21.297
Nye EU lande	45,1	57,1	-12,0	7.890
Resten af nordiske lande	56,8	70,4	-13,6	2.289
Andre vestlige lande	57,8	67,5	-9,7	1.359
Ikke-vestlige lande	23,0	45,8	-22,7	88.940
Total	56,5	73,9	-17,4	2.303.526

Bilag 4 – Diverse supplerende deskriptive tabeller

Nedenfor følger en række supplerende deskriptive tabeller fokuseret på de helt unges (18-21 årige) valgdeltagelse afhængig af, om deres forældre stemmer, og om de bor med forældrene. Bemærk at information om de bor med forældrene er pr. 1. januar 2014. Vi ser kun på individer, hvor vi har information om forældrene (dvs., personer der ikke bor med forældrene omfatter kun personer, hvor forældrene lever, men ikke deler bopæl med børnene).

Tabel 3.1: 18-21 åriges valgdeltagelse opdelt efter moderens valgdeltagelse.

	Pct.	N
Mor stemmer ikke	15,5	43.275
Mor stemmer	59,7	66.732

Tabel 3.2: 18-21 åriges valgdeltagelse opdelt efter faderens valgdeltagelse.

	Pct.	N
Far stemmer ikke	20,1	39.455
Far stemmer	57,1	61.727

Tabel 3.3: 18-21 åriges valgdeltagelse opdelt efter om den unge bor med moderen.

	Pct.	N
Bor ikke med mor	32,7	53.426
Bor med mor	46,0	78.197

Tabel 3.4: 18-21 åriges valgdeltagelse opdelt efter om den unge bor med faderen.

	Pct.	N
Bor ikke med far	34,8	66.122
Bor med far	47,8	59.567

Tabel 3.5: 18-21 åriges valgdeltagelse opdelt efter om moderen stemmer og om den unge og moderen bor sammen.

	Bor ikke sammen		Bor sammen	
	Pct.	N	Pct.	N
Mor stemmer ikke	18,6	16.974	13,4	26.273
Mor stemmer	45,4	19.211	65,5	47.509

Tabel 3.6: 18-21 åriges valgdeltagelse opdelt efter om faderen stemmer og om den unge og faderen bor sammen.

	Bor ikke sammen		Bor sammen	
	Pct.	N	Pct.	N
Far stemmer ikke	24,0	20.721	15,7	18.642
Far stemmer	45,0	23.864	64,8	37.827

Tabel 3.7: 18-21 åriges valgdeltagelse opdelt efter om forældrene stemmer og om den unge og forældrene bor sammen.

	Bor med ingen		Bor med mor		Bor med far		Bor med begge	
	Pct.	N	Pct.	N	Pct.	N	Pct.	N
Ingen stemmer	15,6	7.528	9,0	3.598	9,6	1.198	8,4	12.103
Mor stemmer	34,9	3.001	53,8	3.662	25,6	789	55,6	2.549
Far stemmer	25,4	3.037	18,6	2.863	44,0	1.101	42,3	2.771
Begge stemmer	49,3	10.513	67,1	5.179	61,1	1.561	68,4	30.454

Note: Bor med ingen=bor hverken med far eller mor.

Referencer

- Albæk, M. M. (2014) Hvis du spørger vælgerne: Her er de vigtigste emner til EP-valget. www.dr.dk, dateret, 16. Maj 2014 kl. 07:00.
- Bernstein, R., Chadha, A. & Montjoy, R. 2001. Overreporting Voting: Why It Happens and Why It Matters. *Public Opinion Quarterly*, 65(1): 22-44.
- Bhatti, Y., Dahlgaard, J. O., Hansen, J. H. & Hansen, K. M. 2014. Hvem stemte og hvem blev hjemme? - Valgdeltagelsen ved kommunalvalget 19. november 2013. Beskrivende analyser af valgdeltagelsen baseret på registerdata, København: Institut for Statskundskab, Københavns Universitet, 2014(2)
- Bhatti, Y. & Hansen, K. M. 2009. Valg til Europa-Parlamentet, Working paper series 2009/02, Department of Political Science, University of Copenhagen.
- Bhatti, Y. & Hansen, K. M. 2012. Leaving the Nest and the Social Act of Voting: Turnout among First-Time Voters. *Journal of Elections, Public Opinion and Parties*. 22(4):380-406.
- Bhatti, Y. & Hansen, K.M. 2014 Vælgerne og Europa-parlamentsvalg: Landspolitisk valgvind og stærke spidskandidater, *Økonomi og Politik*. 87(2):71-87.
- Bhatti, Y. & Hansen, K. M. 2010. Valgdeltagelsen ved kommunalvalget 17. november 2009. Beskrivende analyser af valgdeltagelsen baseret på registerdata. Arbejdsrapport Københavns Universitet, Institut for Statskundskab, 2010(3).
- Buch, R. & Hansen, K. M. 2002 The Danes and Europe: From EC 1972 to euro 2000 - elections, referendums and attitudes *Scandinavian Political Studies*. 25(1):1-26.
- Elklit, J., Møller, B., Svensson, P. & Togeby, L. 2000. Hvem stemmer og hvem stemmer ikke?: En analyse af valgdeltagelsen i København og Århus ved kommunalbestyrelsesvalgene i 1997: Magtudredningen.
- Elklit, J., Møller, B., Svensson, P. & Togeby, L. 2005. Gensyn med sofa-vælgerne. Valgdeltagelse i Danmark, Århus: Århus Universitetsforlag.
- Europa-Parlamentsvalgloven 2014. Bekendtgørelse af lov om valg af danske medlemmer til Europa-Parlamentet, LBK nr 368 af 10/04/2014, København.
- Franklin, M.N. 1999. Electoral Engineering and Cross-National Turnout Differences: What Role for Compulsory Voting?, *British Journal of Political Science*, 29(1): 205-216.
- Gladsaxe kommune 2009. Europa-Parlamentsvalg 7. Juni 2009. Vælgeradfærdsanalyse i Gladsaxe Kommune. Gladsaxe Kommune, Center for Økonomi, Budget og Analyse.
- Hobolt, S. B. og Høyland, B. 2011. "Selection and Sanctioning in European Parliamentary Elections", *British Journal of Political Science*, 41(3):477-498.
- Karp, J. A. & Brockington, D. 2005. Social Desirability and Response Validity: A Comparative Analysis of Overreporting Voter Turnout in Five Countries. *Journal of Politics*, 67(3): 825-840.
- Lijphart, A. 1997. Unequal participation: democracy's unresolved dilemma. *American political science review*. 91(1): 1-14.
- Lund, A.B. 2002. Den redigerede magt, Århus: Magtudredningen.
- Persson, M., Solevid, M. & Öhrvall, R. 2013. "Voter Turnout and Political Equality: Testing the Law of Dispersion in a Swedish Natural Experiment. *Politics*. 33(3): 172-184
- Reif, K. og Schmitt, H. 1980. "Nine Second-Order National Elections. A Conceptual Framework for the Analysis of European Election Results", *European Journal of Political Research*, 8(1):3-44.
- Reif, K. 1984. National Electoral Cycles and European Elections 1979 and 1984, *Electoral Studies*, 3(3):244-255.

Om forfatterne

Yosef Bhatti, ph.d., er seniorforsker ved KORA – Det Nationale Institut for Kommuners og Regioners Analyse og Forskning. Hans forskning er blandt andet publiceret i *European Journal of Political Research*, *Public Choice*, *Electoral Studies*, *Climate Policy*, *Acta Politica*, *Journal of Elections*, *Public Opinion and Parties*, *Public Choice*, *Scandinavian Political Studies*, *Public Administration* og *Governance*.

Jens Olav Dahlgaard er ph.d.-studerende ved Institut for Statskundskab, Københavns Universitet. Han forsker bl.a. i valg, valgdeltagelse, politisk mobilisering og politisk adfærd. Hans forskning er blandt andet publiceret i *Applied Energy* og *Nationaløkonomisk Tidsskrift*. Han blogger om valg og vælgere på politik.tv2.dk.

Jonas Hedegaard Hansen er ph.d.-studerende ved Institut for Statskundskab, Københavns Universitet. Han forsker blandt andet i valg, valgdeltagelse, kampagneformer, politisk psykologi og holdningsdannelse. Hans forskning er blandt andet publiceret ved DJØF-forlaget og i *Administrativ Debat*.

Kasper Møller Hansen, ph.d., er professor ved Institut for Statskundskab, Københavns Universitet. Han forsker bl.a. i holdningsdannelse, vælgeradfærd og valgdeltagelse. Han er forskningsleder af indeværende forskningsprojektet om valgdeltagelse. Han har senest blandt andet publiceret bøgerne *The Nordic Voter* (2014, medforfattet), *ECPR-Press*, *Krisevalg* (2014, medforfattet) og *Folketingsvalgkampen 2011 i perspektiv* (2014, medforfattet), DJØF-forlaget. Desuden har han publiceret en lang række artikler i blandt andet *Political Behavior*, *Political Communication*, *European Journal of Political Research*, *Public Choice*, *Electoral Studies*, *Acta Politica*, *Journal of Elections*, *Public Opinion and Parties*, *International Journal of Public Opinion Research*, *Scandinavian Political Studies*, *Public Administration*, *Journal of Information Technology & Politics*, *Politica*, *Økonomi & Politik* og *Metode & Data*. Se www.kaspermhansen.eu for yderligere information.